

# LA POPOLAZIONE IN PROVINCIA DI PADOVA DAL 1871 AL 2010

**Andamento della popolazione legale dal 1871 al 2001  
e della popolazione residente al 01/01/2010**

## Sommario

Il lavoro è suddiviso in quattro parti più una serie di avvertenze iniziali per l'utilizzo e un'appendice finale.

<b>Parte I</b>	<b>pag. 7</b>
----------------	---------------

Nella prima parte viene confrontato l'andamento della popolazione della provincia di Padova con il resto delle province del Veneto.

<b>Parte II</b>	<b>pag. 17</b>
-----------------	----------------

Nella seconda parte viene analizzato il comportamento della popolazione dei Distretti della provincia di Padova.

<b>Parte III</b>	<b>pag. 28</b>
------------------	----------------

Nella parte terza vengono messi a confronto i Distretti della provincia di Padova che hanno mostrato similarità nell'andamento nel corso del tempo.

<b>Parte IV</b>	<b>pag. 33</b>
-----------------	----------------

Nella parte IV vengono riportati i dati della popolazione fino al dettaglio comunale.

## Avvertenze

Di seguito vengono fornite le principali indicazioni per un corretto utilizzo dei dati elaborati. Si consiglia in ogni caso, per completezza dell'informazione, di consultare le pubblicazioni Istat indicate nella nota bibliografica.

### Fonte dei dati e periodo di riferimento

Le elaborazioni si riferiscono **alla popolazione legale** rilevata per i Comuni del territorio provinciale e regionale **ai confini dell'epoca**, così come pubblicata dall'Istat. Per il territorio del Veneto i dati sono disponibili a partire dal Censimento del 1871 (secondo Censimento post unità, il primo è stato effettuato nel 1861) a seguito dell'annessione del Veneto, al Regno d'Italia, nel 1866 dall'Impero Austro-Ungarico<sup>1 e 2</sup>.

Nelle tabelle e nei grafici elaborati sono stati messi a confronto i dati relativi alla popolazione legale (Censimenti popolazione), con i dati relativi alla **popolazione residente** al 01/01/2010, questi ultimi derivati dalle indagini effettuate dall'Istat presso gli Uffici di Anagrafe comunali<sup>3</sup>.

Si è ritenuto che il confronto, seppur realizzato utilizzando fonti diverse (l'una censuaria e l'altra amministrativa), potesse essere comunque d'interesse, in assenza di dati censuari più recenti, per comprendere i cambiamenti demografici intervenuti nel territorio regionale, provinciale o comunale nel corso degli anni.

### Popolazione legale

“Per i primi due censimenti” (1861 e 1871) “la popolazione legale dei Comuni coincide con la popolazione presente.” (Fonte Istat<sup>4</sup>)

### Variazioni territoriali<sup>1</sup>

Sono riportate, in sintesi, le principali variazioni intervenute nel territorio regionale, provinciale e comunale (quest'ultimo solo per i Comuni della provincia di Padova), che hanno comportato variazioni di popolazione, utili ai fini dell'analisi delle elaborazioni effettuate. Per ulteriori approfondimenti consultare direttamente la pubblicazione Istat<sup>1</sup> ed il sito dell'Istat<sup>3 e 5</sup>.

#### Verona

##### Variazioni del territorio provinciale

La provincia, ai confini dell'epoca, è compresa nei territori del Veneto, annesso nel 1866 dall'impero Austro-Ungarico.

<sup>1</sup> ISTAT (2001) - Unità amministrative. Variazioni territoriali e di nome dal 1861 al 2000. Popolazione legale per comune ai censimenti dal 1861 al 1991 ai confini dell'epoca

<sup>2</sup> ISTAT (2003) - Popolazione legale. 14° Censimento generale della popolazione e delle abitazioni

<sup>3</sup> <http://demo.istat.it/>

<sup>4</sup> <http://dawinci.istat.it/daWinci/jsp/dawinci.jsp>

<sup>5</sup> <http://www.istat.it/strumenti/definizioni/comuni/>

La circoscrizione territoriale viene in seguito modificata a causa delle seguenti variazioni:  
 nel 1868 distacco del Comune di Ponti sul Mincio aggregato alla provincia di Mantova;  
 nel 1923 aggregazione del Comune di S. Giovanni Ilarione staccato dalla provincia di Vicenza.

#### Variazioni del territorio comunale

Verona: la circoscrizione territoriale viene modificata a seguito delle seguenti variazioni:  
 nel 1927 aggregazione di Comuni e distacco di frazione;  
 nel 1932 distacco di territori per la ricostituzione di Comune;  
 nel 1933 aggregazione di territori di Comune soppresso;  
 nel 1975 distacco di territori aggregati ad altro Comune

#### **Vicenza**

#### Variazioni del territorio provinciale

La provincia, ai confini dell'epoca, è compresa nei territori del Veneto, annesso nel 1866 dall'impero Austro-Ungarico.

La circoscrizione territoriale viene in seguito modificata a causa delle seguenti variazioni:  
 nel 1923 distacco del Comune di S.Giovanni Ilarione aggregato alla provincia di Verona;  
 nel 1929 aggregazione dei comuni Casotto e Pedemonte staccati dalla provincia di Trento

#### Variazioni del territorio comunale

Vicenza: la circoscrizione territoriale viene modificata nel 1987 a seguito di aggregazione di territori staccati dai Comuni di Caldogno e Torri di Quartesolo e distacco di territori aggregati ai Comuni di Caldogno e Torri di Quartesolo (zone disabitate)

#### **Belluno**

#### Variazioni del territorio provinciale

La provincia, ai confini dell'epoca, è compresa nei territori del Veneto, annesso nel 1866 dall'impero Austro-Ungarico.

La circoscrizione territoriale viene modificata nel 1923 a seguito di aggregazione dei Comuni di Colle S.Lucia, Cortina d'Ampezzo e Livinallongo del Col di Lana staccati dalla provincia di Trento

#### Variazioni del territorio comunale

Belluno: la circoscrizione territoriale non ha subito alcuna variazione

#### **Treviso**

#### Variazioni del territorio provinciale

La provincia, ai confini dell'epoca, è compresa nei territori del Veneto, annesso nel 1866 dall'impero Austro-Ungarico.

La circoscrizione territoriale in seguito non ha subito alcuna variazione.

#### Variazioni del territorio comunale

Treviso: la circoscrizione territoriale viene modificata nel 1920 a seguito di aggregazione della frazione Monigo staccata dal Comune di Paese.

#### **Venezia**

#### Variazioni del territorio provinciale

La provincia, ai confini dell'epoca, è compresa nei territori del Veneto, annesso nel 1866 dall'impero Austro-Ungarico.

La circoscrizione territoriale in seguito non ha subito alcuna variazione.

#### Variazioni del territorio comunale

**Venezia:** la circoscrizione territoriale viene modificata a seguito delle seguenti variazioni:  
 nel 1883 aggregazione di territori dal soppresso comune di Malamocco;

nel 1917 aggregazione della frazione Marghera staccata dal Comune di Mestre;  
 nel 1923 aggregazione di territori dei soppressi comuni di Burano, Murano e Pellestrina;  
 nel 1926 aggregazione di territori di Comuni soppressi e della frazione Malcontenta;  
 nel 1927 distacco di territori aggregati al Comune di Mira;  
 nel 1999 distacco di territori eretti in Comune autonomo con denominazione Cavallino-Treporti.

## **Padova**

### Variazioni del territorio provinciale

La provincia, ai confini dell'epoca, è compresa nei territori del Veneto, annesso nel 1866 dall'impero Austro-Ungarico.

La circoscrizione territoriale in seguito non ha subito alcuna variazione.

### Variazioni del territorio comunale

Sono riportati solo i Comuni che hanno avuto, nel corso degli anni, variazioni territoriali che hanno determinato anche variazioni nel numero della popolazione censita

- **Battaglia Terme:** la circoscrizione territoriale viene modificata a seguito delle seguenti variazioni: nel 1919 distacco della frazione di S. Pietro Montagnon eretta in Comune autonomo (ora Montegrotto Terme)
- **Cadoneghe:** la circoscrizione territoriale viene modificata nel 1880 a seguito aggregazione della frazione Bagni staccata dal Comune di Vigodarzere
- **Carrara San Giorgio:** nel 1995 il Comune viene soppresso e i suoi territori vengono aggregati al nuovo Comune di Due Carrare
- **Carrara Santo Stefano:** nel 1995 il Comune viene soppresso e i suoi territori vengono aggregati al nuovo Comune di Due Carrare
- **Due Carrare:** il Comune viene costituito nel 1995 coi territori soppressi di Carrara San Giorgio e Carrara Santo Stefano
- **Granze:** il Comune viene costituito nel 1913 con la frazione omonima staccata dal comune di Vescovana
- **Montegrotto Terme:** il Comune viene costituito nel 1919 con la frazione S. Pietro di Montagnon staccata dal Comune di Battaglia Terme
- **Piazzola sul Brenta:** nel 1882 distacco di frazioni aggregate al Comune di San Giorgio in Bosco; nel 1986 distacco di territori aggregati al Comune di San Giorgio in Bosco; nel 1988 distacco di territori aggregati al Comune di Villafranca Padovana
- **San Giorgio in Bosco:** la circoscrizione territoriale viene modificata a seguito delle seguenti variazioni: nel 1882 aggregazione di frazioni staccate dal Comune di Piazzola sul Brenta; nel 1986 aggregazione di territori staccati dal Comune di Piazzola sul Brenta
- **Vescovana:** la circoscrizione territoriale viene modificata nel 1913 a seguito di distacco della frazione di Granze eretta in Comune autonomo con denominazione omonima
- **Vigodarzere:** la circoscrizione territoriale viene modificata nel 1880 a seguito di distacco della frazione di Bagni aggregata al Comune di Cadoneghe
- **Villafranca Padovana:** la circoscrizione territoriale viene modificata nel 1988 a seguito di aggregazione di territori staccati dal Comune di Piazzola sul Brenta

## **Rovigo**

### Variazioni del territorio provinciale

La provincia, ai confini dell'epoca, è compresa nei territori del Veneto, annesso nel 1866 dall'impero Austro-Ungarico.

La circoscrizione territoriale in seguito non ha subito alcuna variazione.

### Variazioni del territorio comunale

Rovigo: la circoscrizione territoriale viene modificata nel 1927 a seguito di aggregazione di territori di Comuni soppressi.

## **Composizione distretti della provincia di Padova**

Nell'elaborazione dei dati della popolazione legale, la codifica per distretto, ove riportata, si riferisce alla classificazione adottata dal Ministero di Agricoltura, Industria e Commercio - Ufficio Centrale di Statistica nel Censimento del 1871; mentre la lista, elaborata dall'Istat, dei Comuni esistenti al Censimento 1991 e relativo codice è stata opportunamente rivista con le modifiche intervenute successivamente a tale data. Per il distretto di Padova, ove possibile, si è ritenuto utile scorporare Padova Comune capoluogo, dai Comuni della cintura urbana (al riguardo si veda l'Appendice per il dettaglio comunale della composizione dei Distretti).

## **Composizione percentuale**

La composizione percentuale (ovvero peso percentuale), ove calcolata, è arrotondata alla prima cifra decimale. Il totale complessivo dei valori calcolati può non essere uguale a 100.

**POPOLAZIONE LEGALE 1871-2001**  
**e**  
**POPOLAZIONE RESIDENTE AL 01/01/2010**  
**(Comuni ai confini dell'epoca)**

**Parte I**

**Analisi dati provinciali della Regione Veneto**

**Popolazione legale (Censimenti 1871-2001) e popolazione residente al 01/01/10 - Comuni ai confini dell'epoca  
Regione Veneto: totali provinciali**

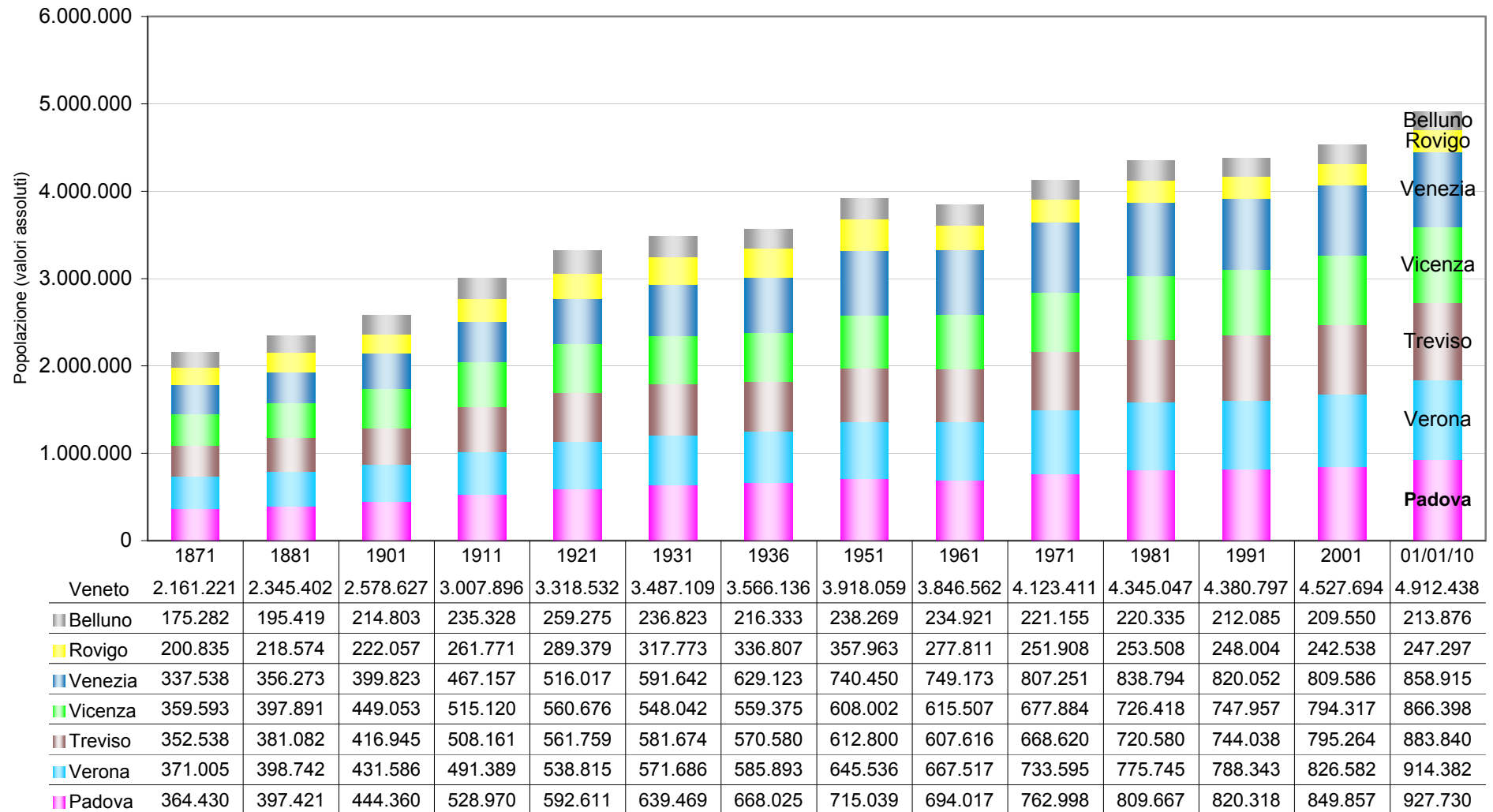



**Popolazione legale (Censimenti 1871-2001) e popolazione residente al 01/01/10 - Comuni ai confini dell'epoca  
Regione Veneto: peso % delle province sul totale regionale**

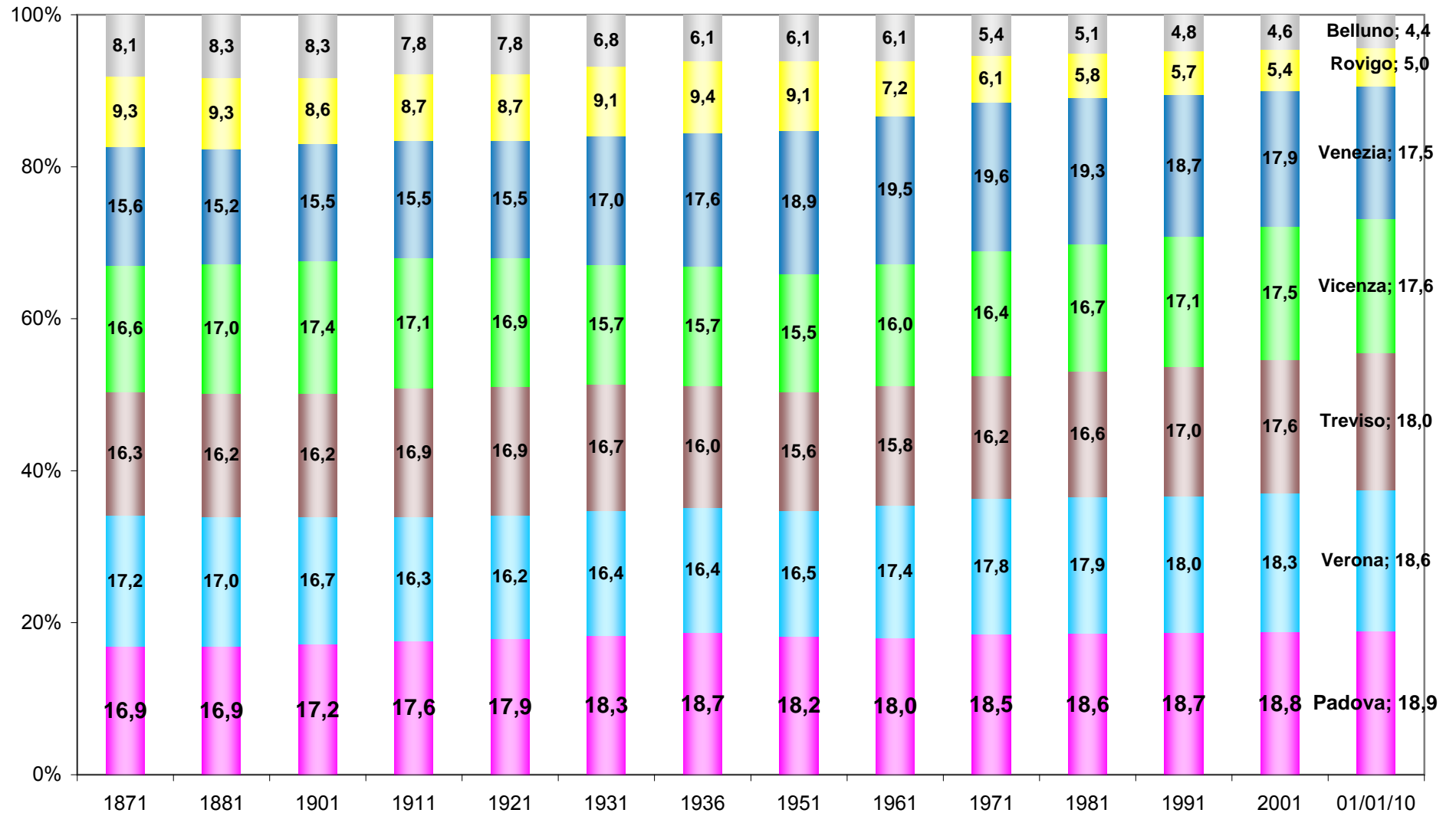

**Popolazione legale (Censimenti 1871-2001) e popolazione residente al 01/01/10 - Comuni ai confini dell'epoca  
Regione Veneto: peso % del Comune capoluogo sul totale provinciale**

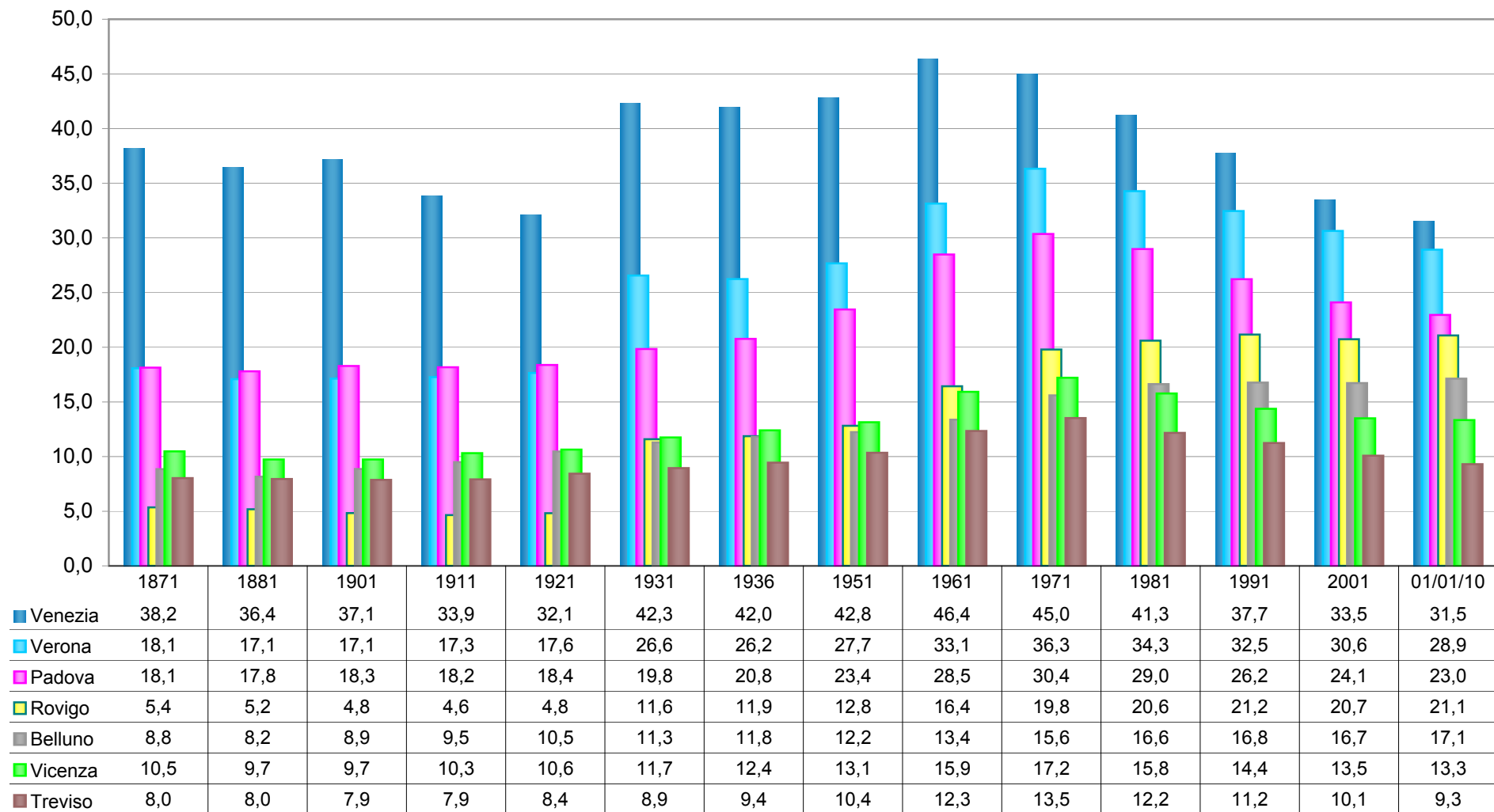

**Popolazione legale (Censimenti 1871-2001) e popolazione residente al 01/01/2010  
(Comuni ai confini dell'epoca)  
Andamento della popolazione per numeri indice (base 1871=100): province del Veneto**

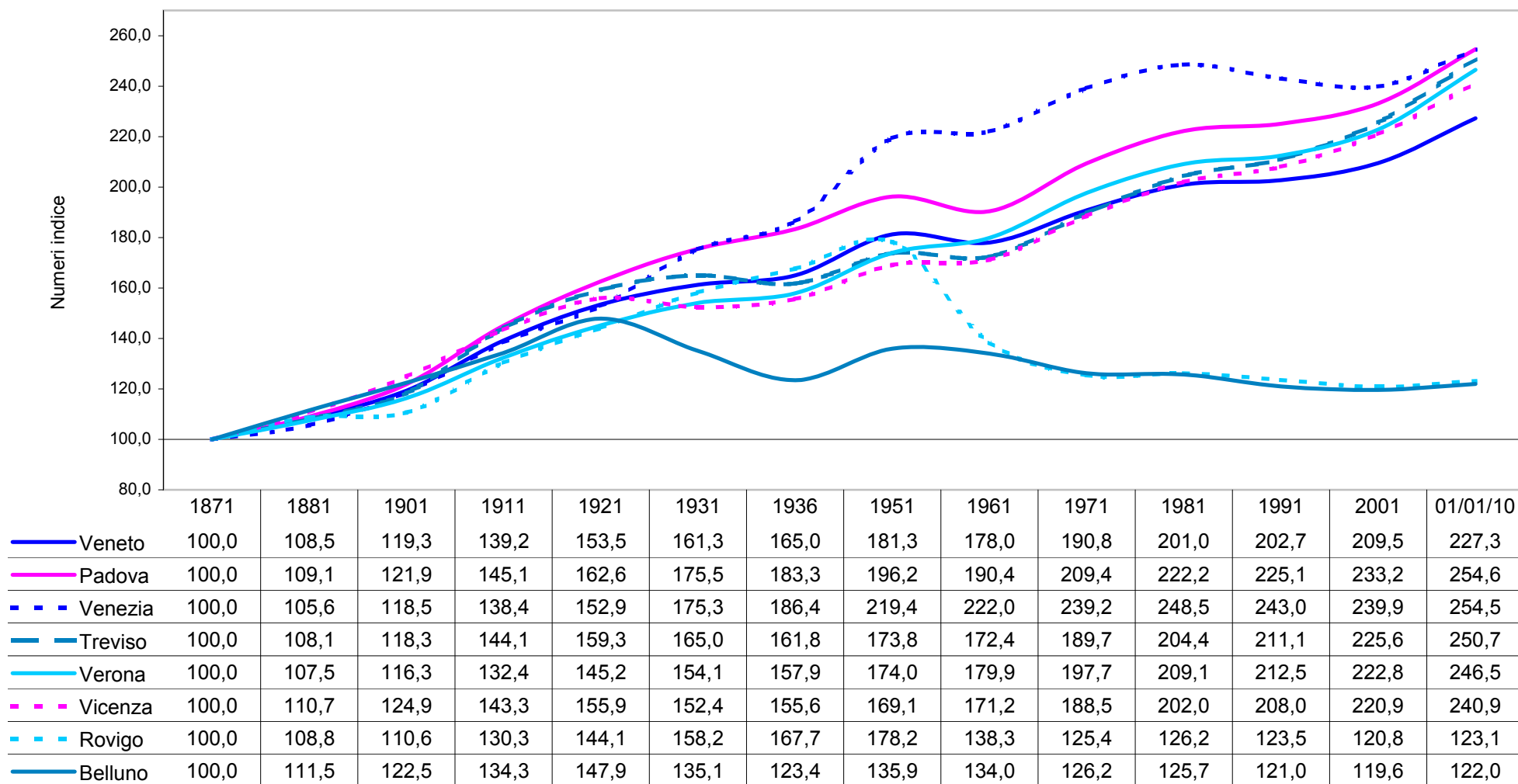

NB:

a) Numero indice = (Popolazione anno t / Popolazione anno 1871) x 100

b) Tasso di crescita complessivo (dal 1871 all'anno t) = Numero indice (anno t) - 100

**Popolazione legale (censimenti 1871-2001) e Popolazione residente al 01/01/10**  
**Comuni ai confini dell'epoca**  
**Tasso di crescita rispetto al periodo precedente: province del Veneto**

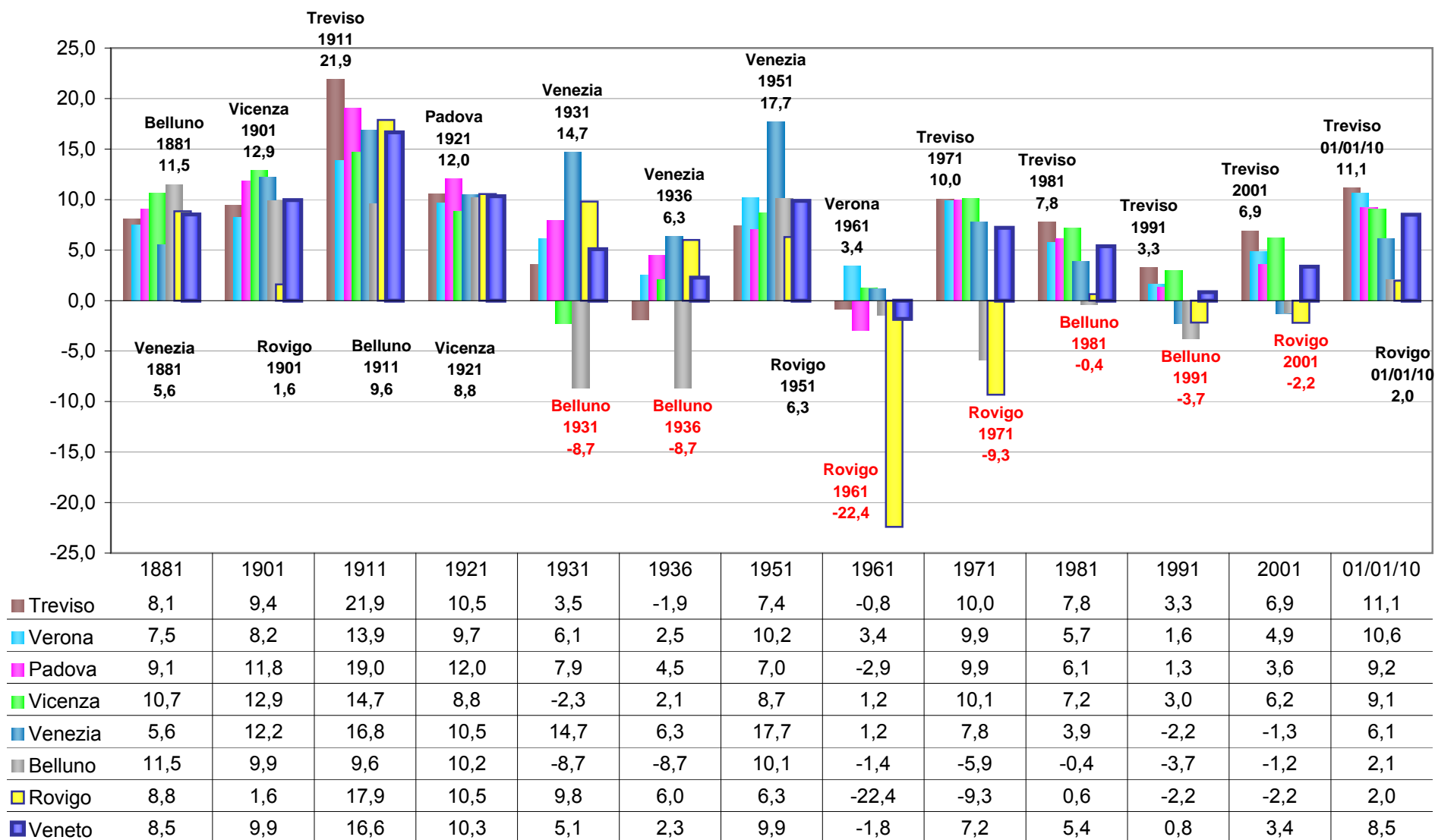

NB:

a) In evidenza il valore min e max di ciascun periodo. In rosso var. negative

b) Tasso di crescita =  $((Pop. \text{ anno } t - Pop. \text{ anno } t-1) / Pop. \text{ anno } t-1) \times 100$

**Popolazione legale (1871-2001) e Popolazione residente al 01/01/10**  
**Comuni ai confini dell'epoca**  
**Variazioni assolute e percentuali complessive: province del Veneto.**

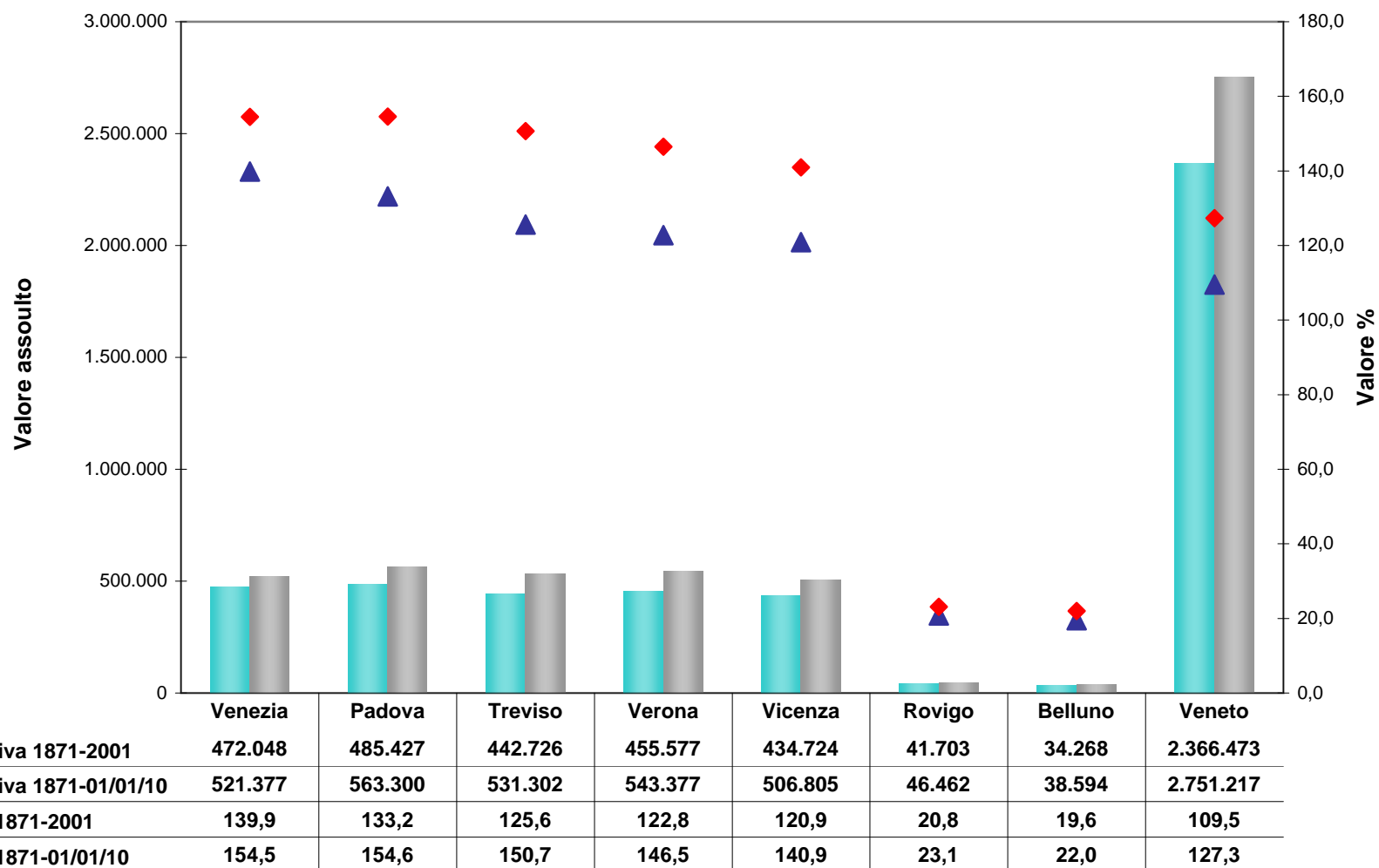

**Popolazione Legale (1871-2001) dei Comuni ai confini dell'epoca  
Capacità delle province del Veneto di attrarre nuova popolazione  
(Confronto 1871-2001)**

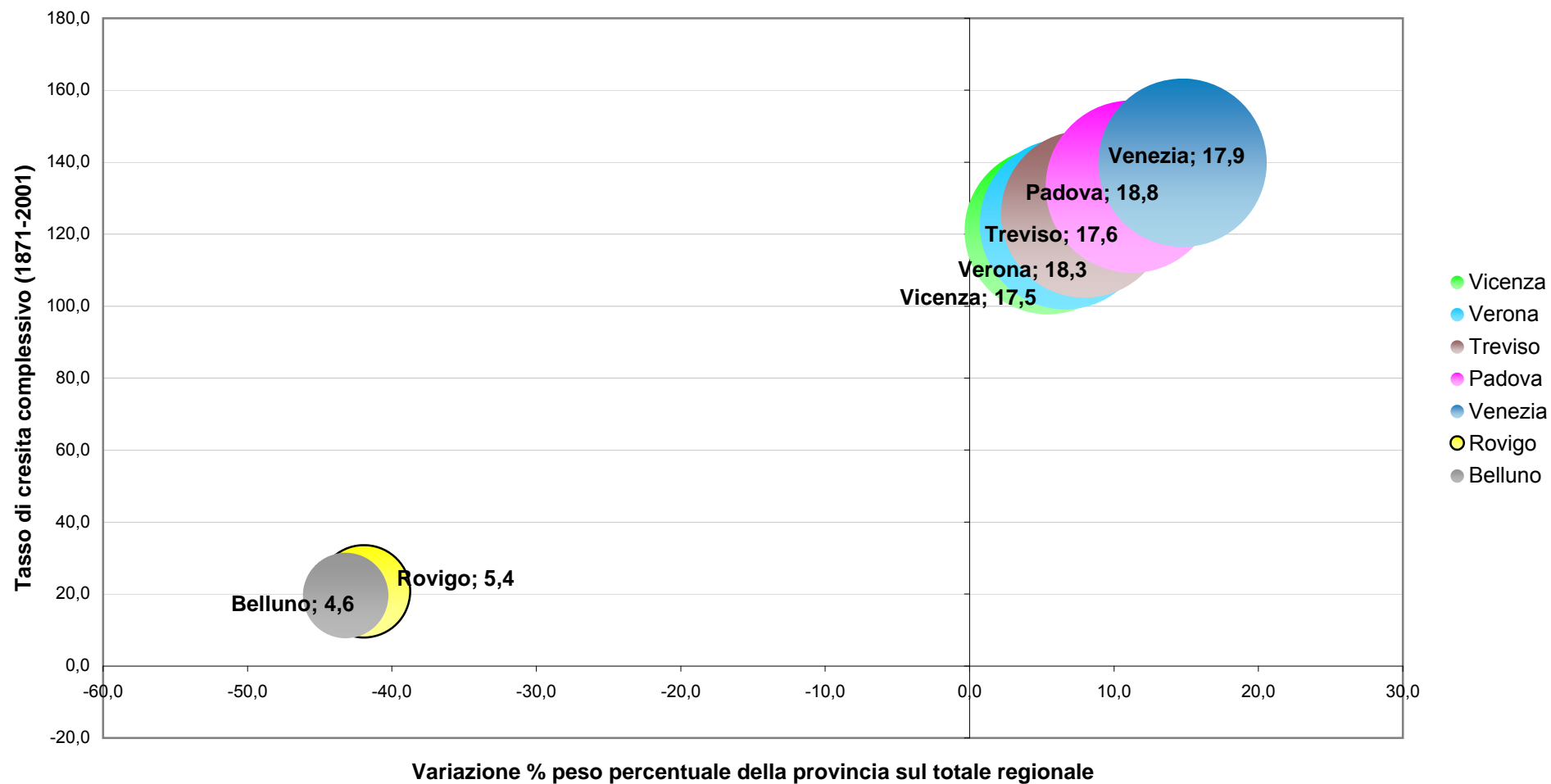

NB: la dimensione della bolla corrisponde al peso % della provincia sul totale regionale al Censimento 2001 (accanto al nome della provincia nel grafico)

**Popolazione Legale (1871) e Popolazione Residente al 01/01/2010 dei Comuni ai confini dell'epoca  
Capacità delle province del Veneto di attrarre nuova popolazione  
(Confronto 1871-01/01/10)**

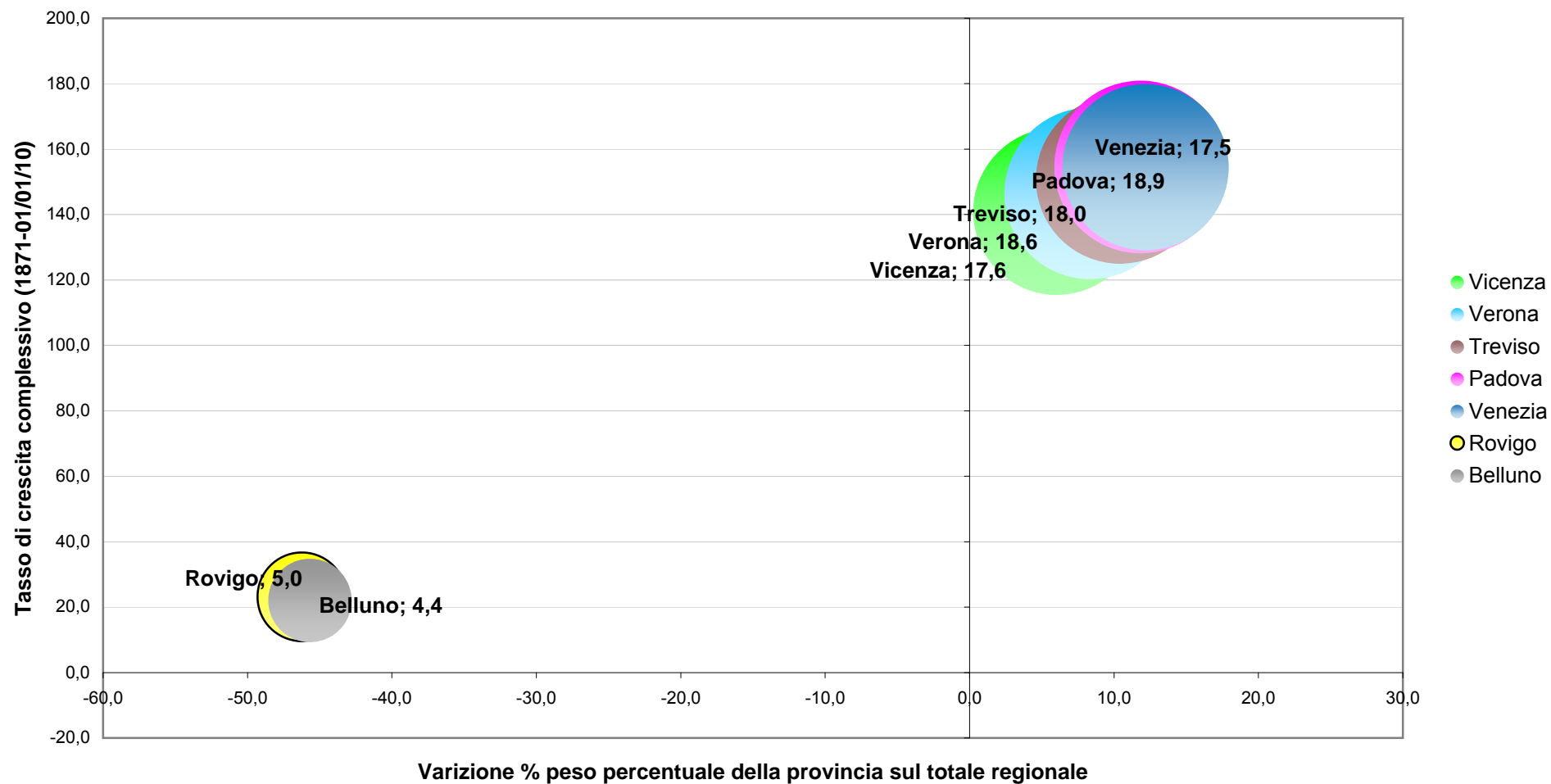

NB: la dimensione della bolla corrisponde al peso % della provincia sul totale regionale al 01/01/2010 (accanto al nome della provincia nel grafico)

**Popolazione legale (1871-2001) e Popolazione residente al 01/01/10 delle province del Veneto (Comuni ai confini dell'epoca)**
**Valori assoluti**

Denominazione	1871	1881	1901	1911	1921	1931	1936	1951	1961	1971	1981	1991	2001	01/01/10
Verona	67.080	68.121	73.917	84.838	95.075	151.847	153.708	178.594	221.221	266.470	265.932	255.824	253.208	264.475
Totale Provincia di Verona	371.005	398.742	431.586	491.389	538.815	571.686	585.893	645.536	667.517	733.595	775.745	788.343	826.582	914.382
Vicenza	37.686	38.713	43.703	53.107	59.611	64.372	69.379	79.862	98.019	116.620	114.598	107.454	107.223	115.550
Totale Provincia di Vicenza	359.593	397.891	449.053	515.120	560.676	548.042	559.375	608.002	615.507	677.884	726.418	747.957	794.317	866.398
Belluno	15.509	15.935	19.050	22.342	27.119	26.739	25.547	29.160	31.403	34.484	36.634	35.572	35.050	36.618
Totale Provincia di Belluno	175.282	195.419	214.803	235.328	259.275	236.823	216.333	238.269	234.921	221.155	220.335	212.085	209.550	213.876
Treviso	28.291	30.300	32.793	40.219	47.404	52.038	53.886	63.437	75.017	90.446	87.696	83.598	80.144	82.208
Totale Provincia di Treviso	352.538	381.082	416.945	508.161	561.759	581.674	570.580	612.800	607.616	668.620	720.580	744.038	795.264	883.840
Venezia	128.901	129.851	148.471	158.224	165.497	250.327	264.027	316.891	347.347	363.062	346.146	309.422	271.073	270.801
Totale Provincia di Venezia	337.538	356.273	399.823	467.157	516.017	591.642	629.123	740.450	749.173	807.251	838.794	820.052	809.586	858.915
Padova	66.107	70.753	81.242	96.118	108.912	126.843	138.709	167.672	197.680	231.599	234.678	215.137	204.870	212.989
Totale Provincia di Padova	364.430	397.421	444.360	528.970	592.611	639.469	668.025	715.039	694.017	762.998	809.667	820.318	849.857	927.730
Rovigo	10.749	11.311	10.735	12.150	13.943	36.824	39.954	45.862	45.649	49.848	52.218	52.472	50.289	52.118
Totale Provincia di Rovigo	200.835	218.574	222.057	261.771	289.379	317.773	336.807	357.963	277.811	251.908	253.508	248.004	242.538	247.297
<b>Totale Regione Veneto</b>	<b>2.161.221</b>	<b>2.345.402</b>	<b>2.578.627</b>	<b>3.007.896</b>	<b>3.318.532</b>	<b>3.487.109</b>	<b>3.566.136</b>	<b>3.918.059</b>	<b>3.846.562</b>	<b>4.123.411</b>	<b>4.345.047</b>	<b>4.380.797</b>	<b>4.527.694</b>	<b>4.912.438</b>

**Popolazione legale (1871-2001) e Popolazione residente al 01/01/10 delle province del Veneto (Comuni ai confini dell'epoca)**
**Peso % della città capoluogo di provincia sul totale provinciale**

Denominazione	1871	1881	1901	1911	1921	1931	1936	1951	1961	1971	1981	1991	2001	01/01/10
Verona	18,1	17,1	17,1	17,3	17,6	26,6	26,2	27,7	33,1	36,3	34,3	32,5	30,6	28,9
Vicenza	10,5	9,7	9,7	10,3	10,6	11,7	12,4	13,1	15,9	17,2	15,8	14,4	13,5	13,3
Belluno	8,8	8,2	8,9	9,5	10,5	11,3	11,8	12,2	13,4	15,6	16,6	16,8	16,7	17,1
Treviso	8,0	8,0	7,9	7,9	8,4	8,9	9,4	10,4	12,3	13,5	12,2	11,2	10,1	9,3
Venezia	38,2	36,4	37,1	33,9	32,1	42,3	42,0	42,8	46,4	45,0	41,3	37,7	33,5	31,5
Padova	18,1	17,8	18,3	18,2	18,4	19,8	20,8	23,4	28,5	30,4	29,0	26,2	24,1	23,0
Rovigo	5,4	5,2	4,8	4,6	4,8	11,6	11,9	12,8	16,4	19,8	20,6	21,2	20,7	21,1



**POPOLAZIONE LEGALE 1871-2001**  
**e**  
**POPOLAZIONE RESIDENTE AL 01/01/2010**  
**(Comuni ai confini dell'epoca)**

**Parte II**

**Analisi dati Distretti Provincia di Padova**

**Andamento Popolazione legale (Censimenti 1871-2001) e Popolazione residente al 01/01/2010  
(Comuni ai confini dell'epoca)  
Distretti della provincia di Padova: valori assoluti**

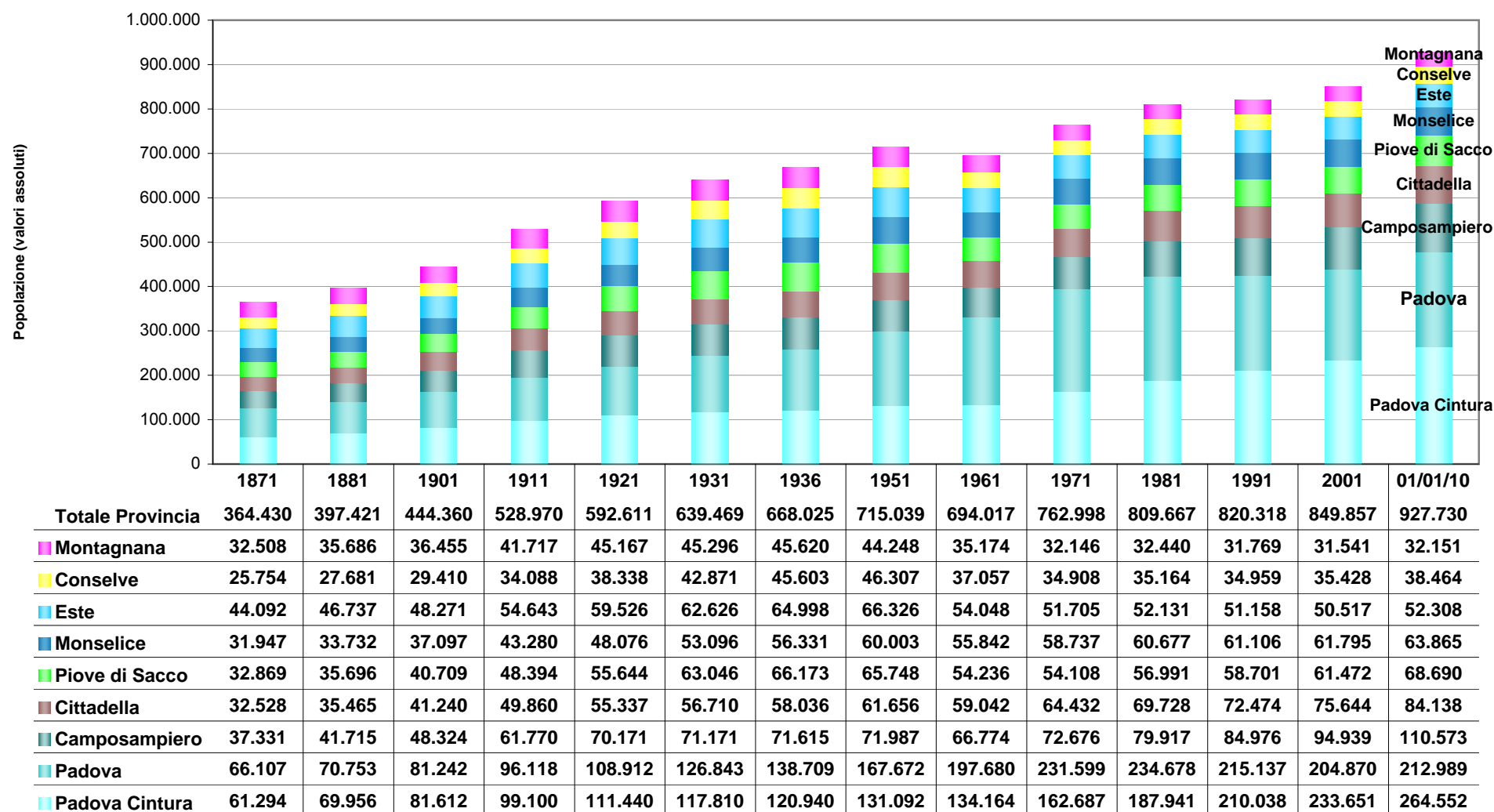

## Popolazione legale 1871-2001 e Popolazione residente al 01/01/10 dei Comuni ai confini dell'epoca

Peso % dei distretti sul totale provinciale di Padova

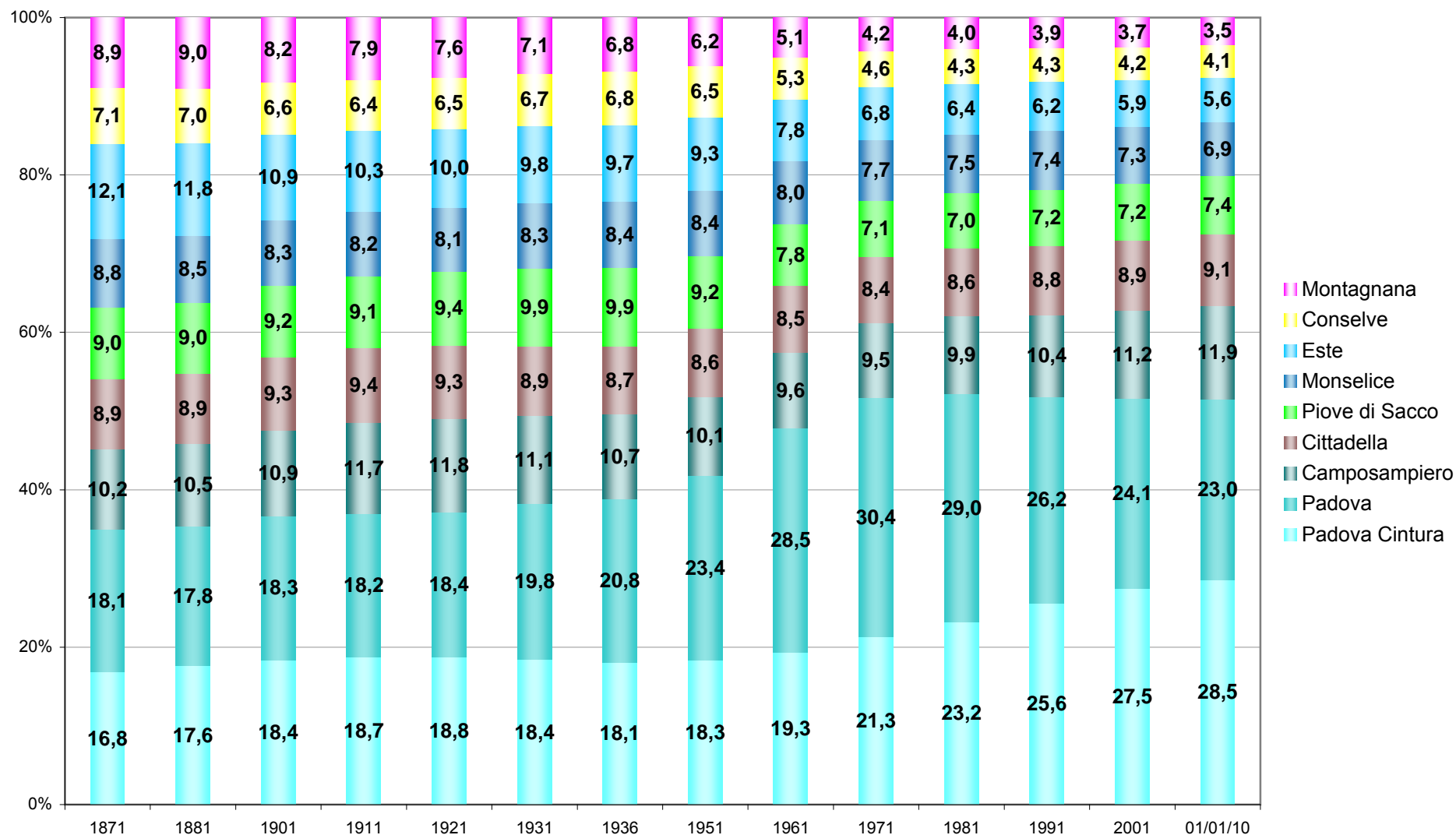

## Numero di Comuni per classe di ampiezza demografica del Comune Censimenti 1871-2001 e Popolazione residente 01/01/2010

Valori assoluti (Provincia di Padova)

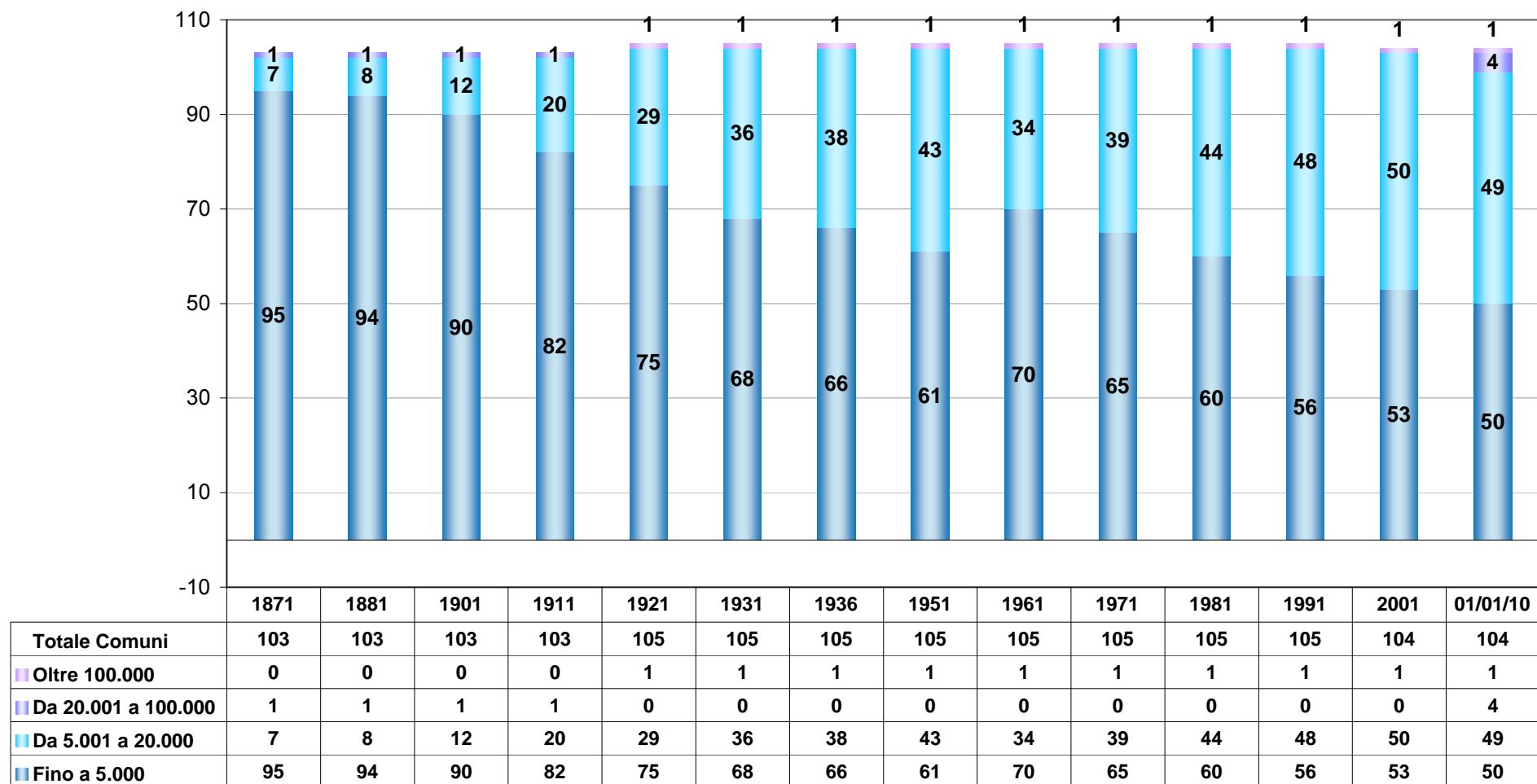

## Distribuzione della popolazione per classe di ampiezza demografica del Comune Censimenti 1871-2001 e Popolazione residente al 01/01/2010

Provincia di Padova: Valori percentuali sul totale provinciale

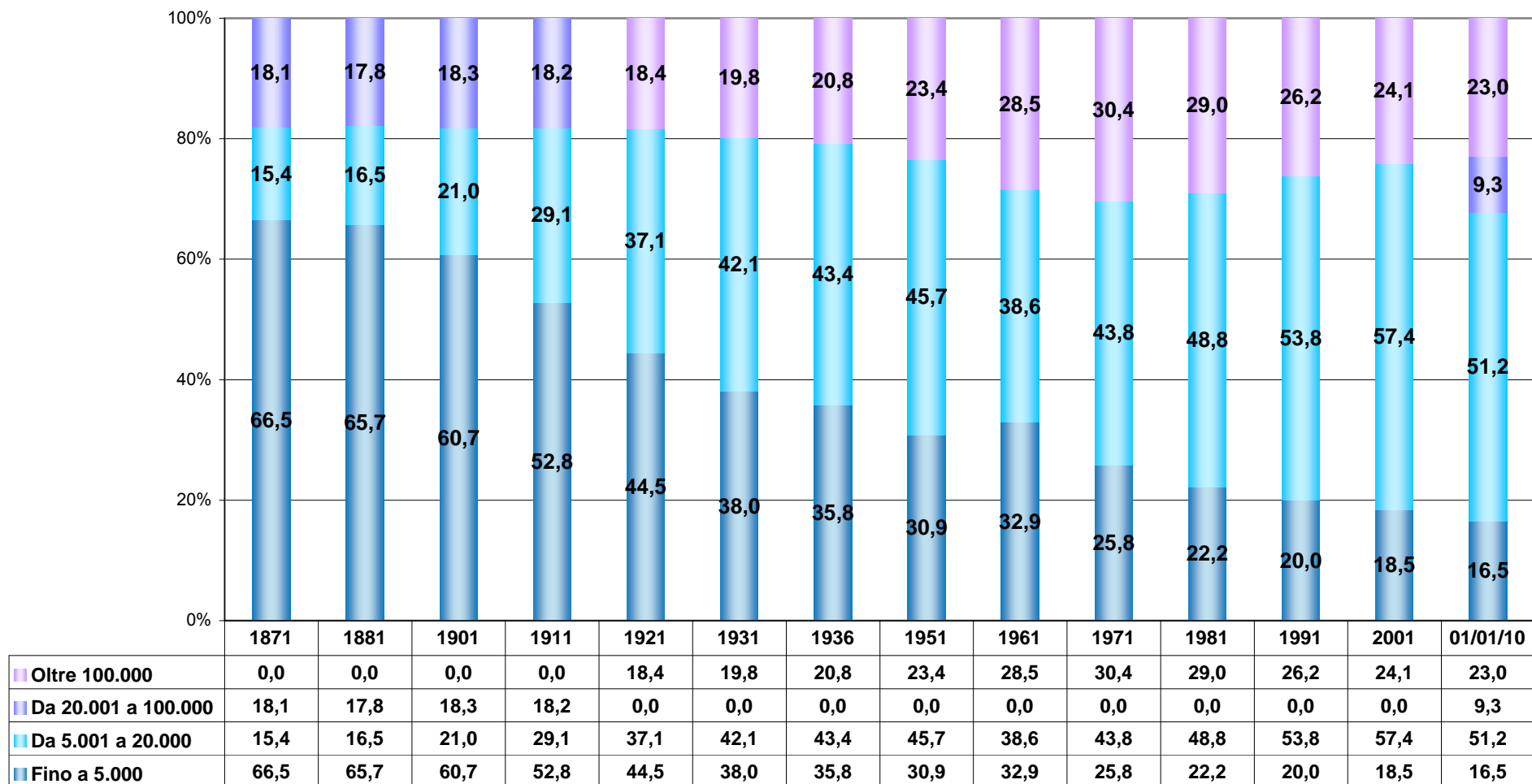

**Popolazione legale (Censimenti 1871-2001) e Popolazione residente al 01/01/2010 dei Comuni ai confini dell'epoca**  
**Andamento della popolazione per numeri indice (base 1871=100): distretti della provincia di Padova**

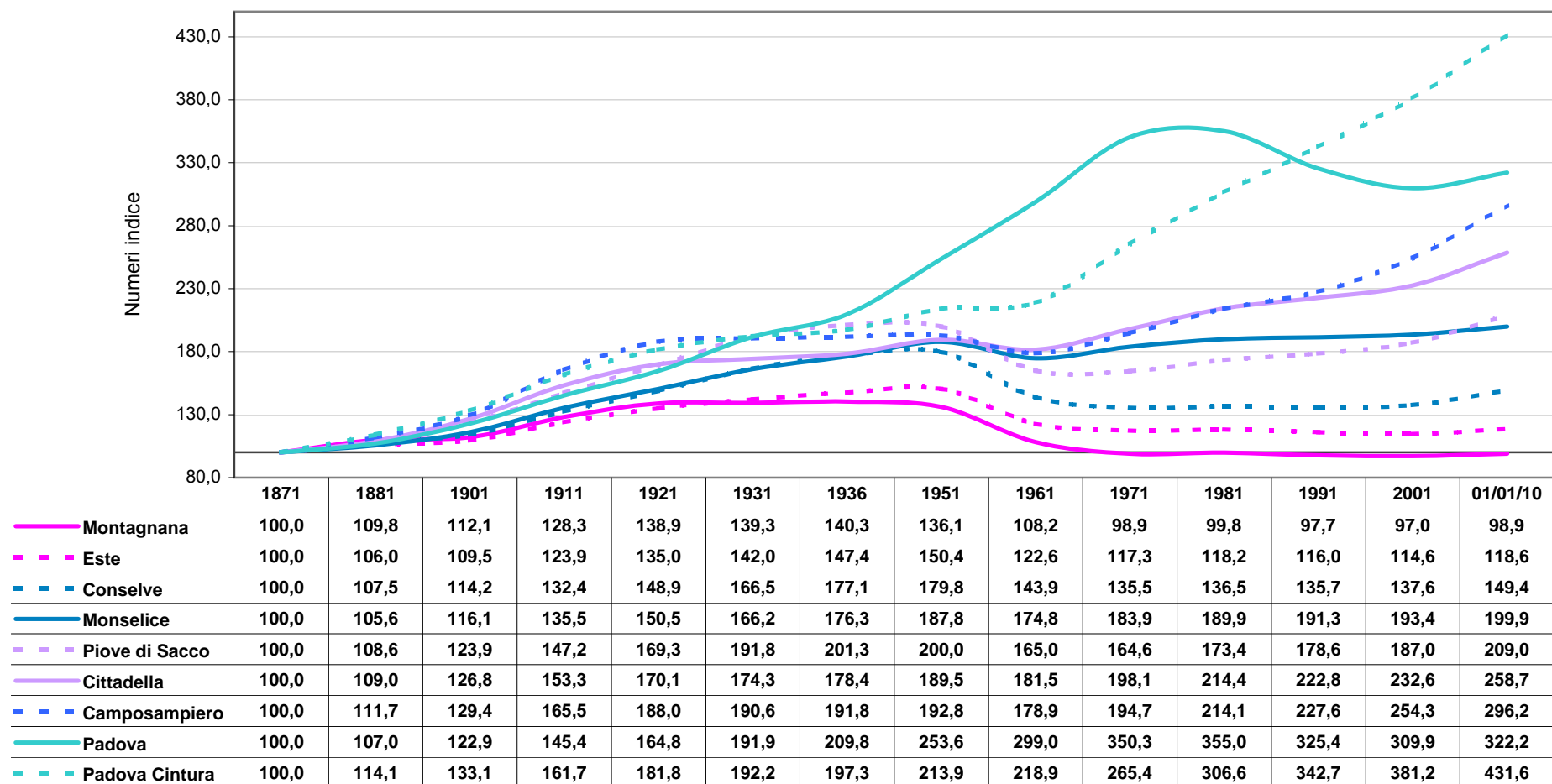

NB: Numero indice = (Popolazione anno t/Popolazione anno 1871) x 100

Fonte: elaborazione Ufficio Statistica C.C.I.A.A. di Padova su dati Istat

**Popolazione legale (1871-1951) dei Comuni ai confini dell'epoca.  
Tasso di crescita rispetto al periodo precedente: distretti della provincia di Padova (A)**

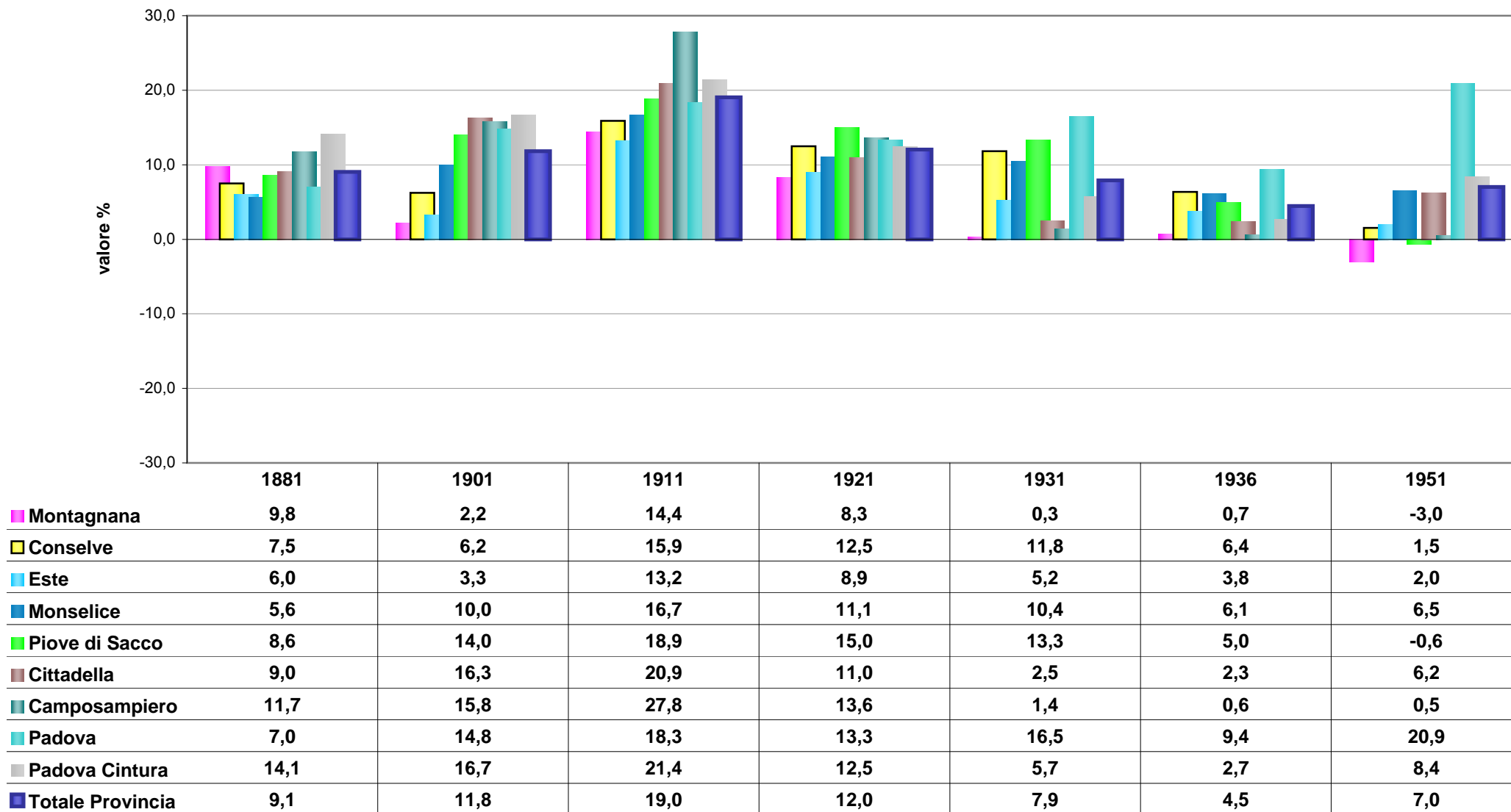

NB: Tasso di crescita = ((Popolazione anno t - Popolazione anno (t-1))/Popolazione anno (t-1)) x 100

**Popolazione legale (1961-2001) e Popolazione residente al 01/01/2010 dei Comuni ai confini dell'epoca.  
Tasso di crescita rispetto al periodo precedente: distretti della provincia di Padova (B)**

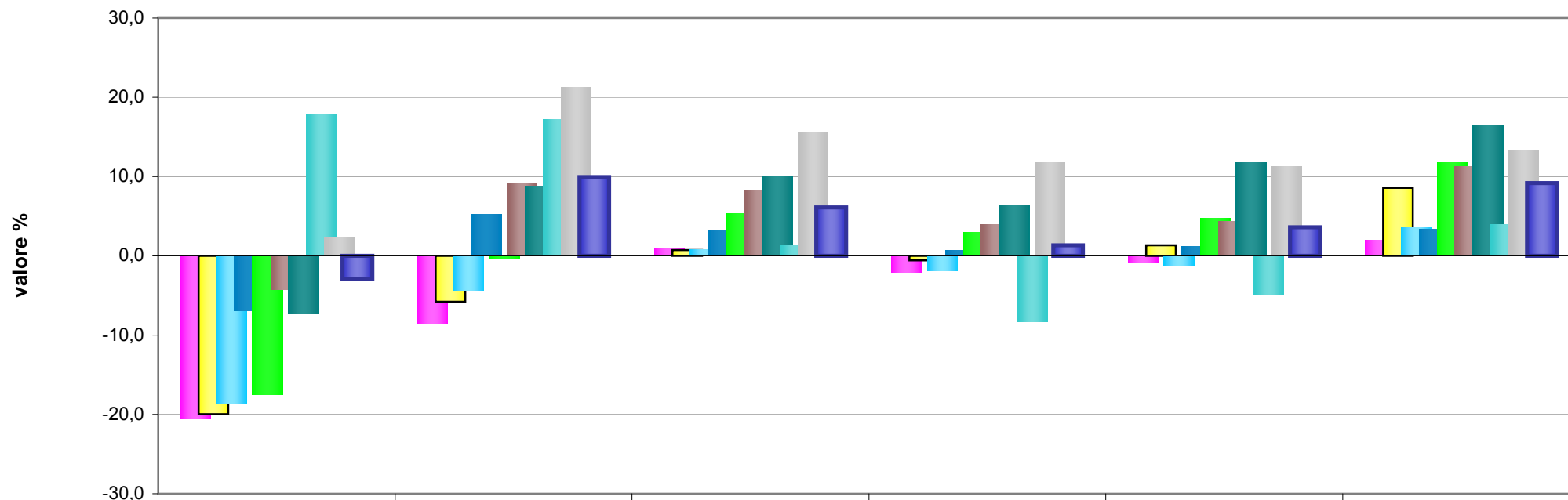

	1961	1971	1981	1991	2001	01/01/10
Montagnana	-20,5	-8,6	0,9	-2,1	-0,7	1,9
Conselve	-20,0	-5,8	0,7	-0,6	1,3	8,6
Este	-18,5	-4,3	0,8	-1,9	-1,3	3,5
Monselice	-6,9	5,2	3,3	0,7	1,1	3,3
Piove di Sacco	-17,5	-0,2	5,3	3,0	4,7	11,7
Cittadella	-4,2	9,1	8,2	3,9	4,4	11,2
Camposampiero	-7,2	8,8	10,0	6,3	11,7	16,5
Padova	17,9	17,2	1,3	-8,3	-4,8	4,0
Padova Cintura	2,3	21,3	15,5	11,8	11,2	13,2
Totale Provincia	-2,9	9,9	6,1	1,3	3,6	9,2

NB: Tasso di crescita = ((Popolazione anno t - Popolazione anno (t-1))/Popolazione anno (t-1)) x 100



**Popolazione legale (1871-2001) e Popolazione residente al 01/01/2010 di Comuni ai confini dell'epoca  
Variazioni assolute e percentuali complessive: distretti della provincia di Padova**

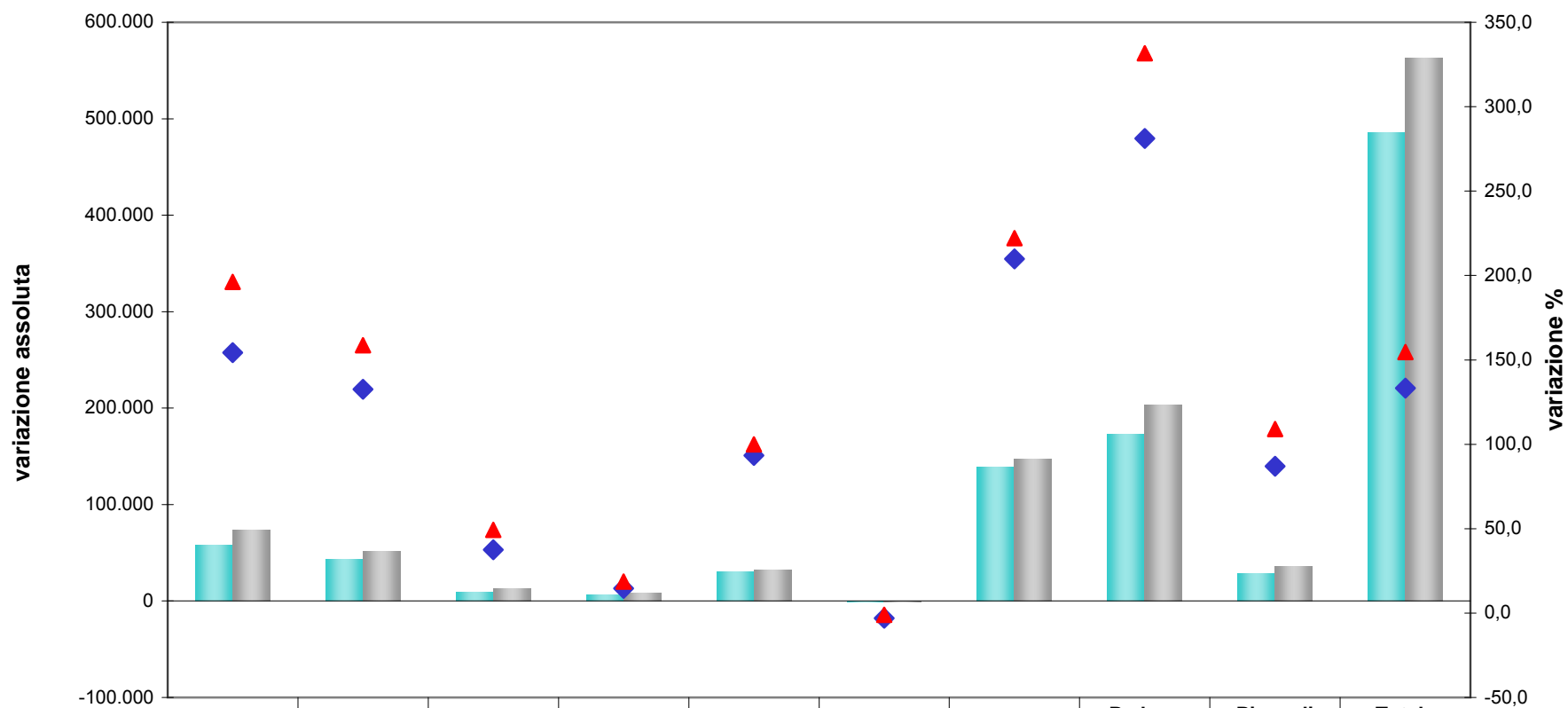

	C.S.Piero	Cittadella	Conselve	Este	Monselice	Montagnana	Padova	Padova Cintura	Piove di Sacco	Totale Provincia
■ Variazione assoluta 1871-2001	57.608	43.116	9.674	6.425	29.848	-967	138.763	172.357	28.603	485.427
■ Variazione assoluta 1871-01/01/10	73.242	51.610	12.710	8.216	31.918	-357	146.882	203.258	35.821	563.300
◆ Variazione % complessiva 1871-2001	154,3	132,6	37,6	14,6	93,4	-3,0	209,9	281,2	87,0	133,2
▲ Variazione % complessiva 1871-01/01/10	196,2	158,7	49,4	18,6	99,9	-1,1	222,2	331,6	109,0	154,6

**Popolazione legale (1871-2001) dei Comuni ai confini dell'epoca.  
Capacità dei distretti della provincia di Padova di attrarre nuova popolazione (confronto 1871-2001)**

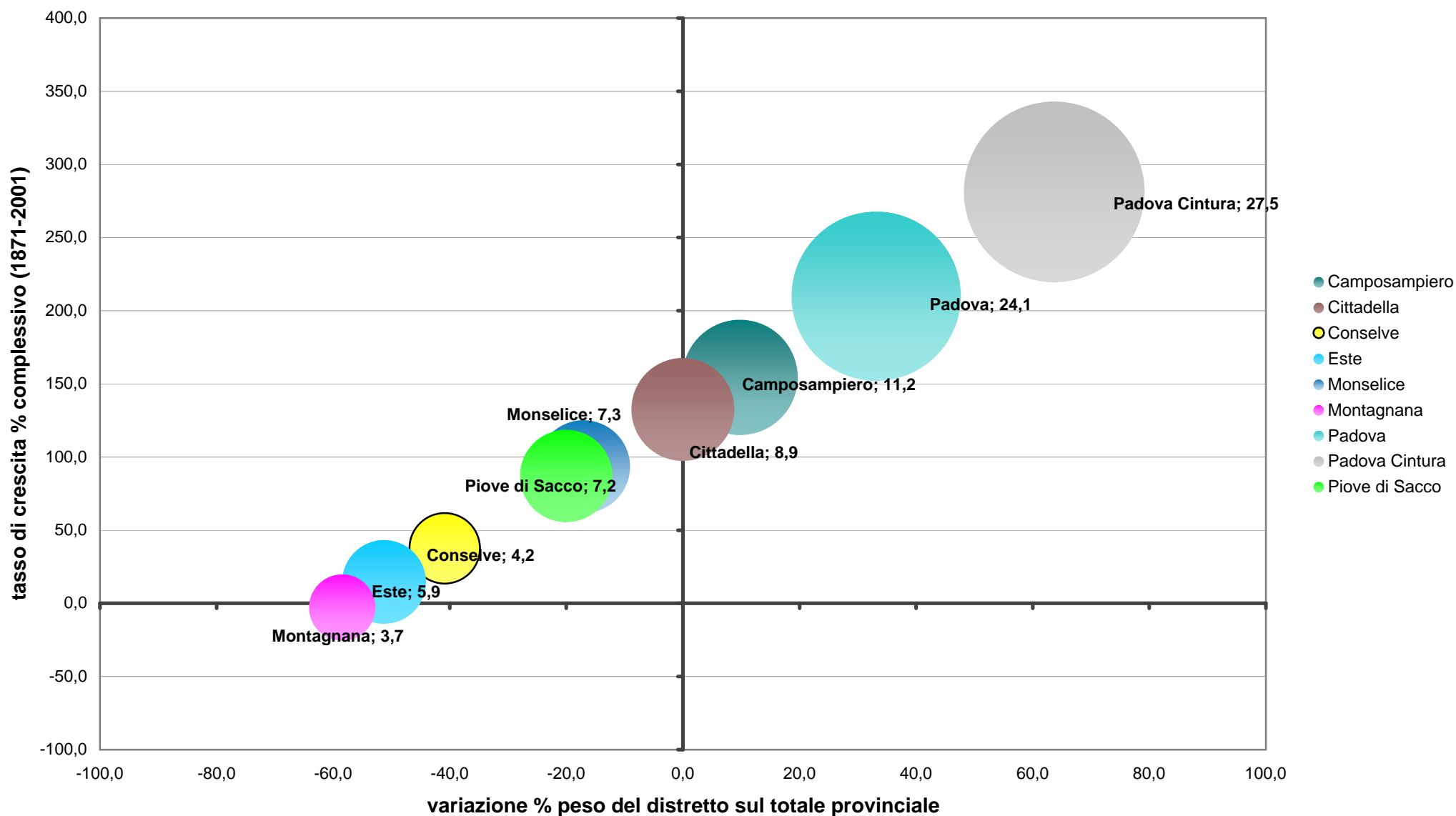

NB: la dimensione della bolla corrisponde al peso % del distretto sul totale provinciale al Censimento 2001 (accanto al nome del distretto nel grafico)

**Popolazione legale 1871 e Popolazione residente al 01/01/10.**  
**Capacità di attrarre nuova popolazione dei distretti della provincia di Padova (confronto 1871-01/01/2010)**

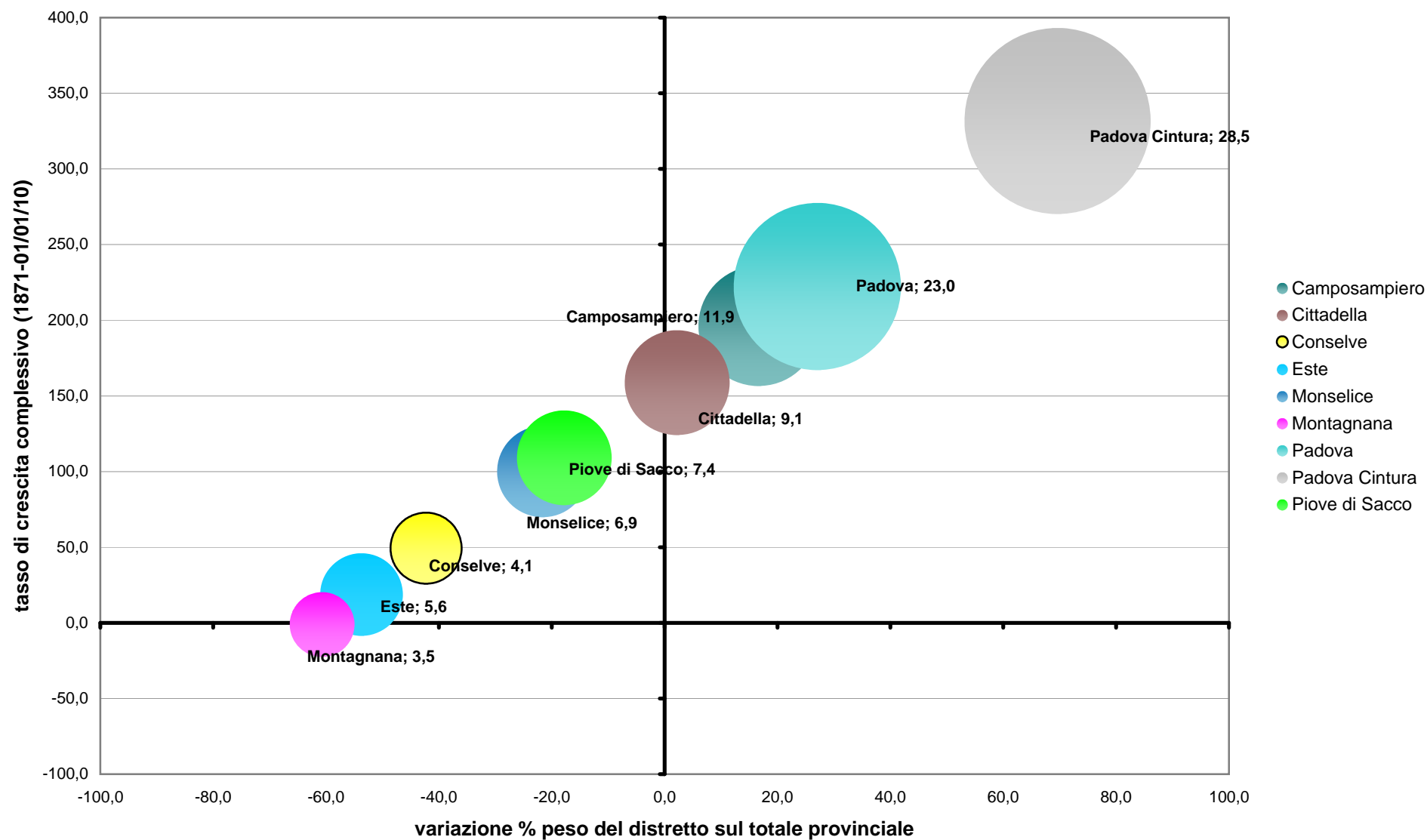

NB: la dimensione della bolla corrisponde al peso % del distretto sul totale provinciale al 01/01/2010 (accanto al nome del distretto nel grafico)

**POPOLAZIONE LEGALE 1871-2001**  
**e**  
**POPOLAZIONE RESIDENTE AL 01/01/2010**  
**(Comuni ai confini dell'epoca)**

**Parte III**

**Confronto aree territoriali della provincia di Padova  
con andamento simile nel tempo**

**Popolazione Legale (1871-2001) e Popolazione residente al 01/01/2010**  
**Confronti territoriali per numeri indici (base 1871=100): Distretti Alta Padovana e Cintura Urbana di Padova**

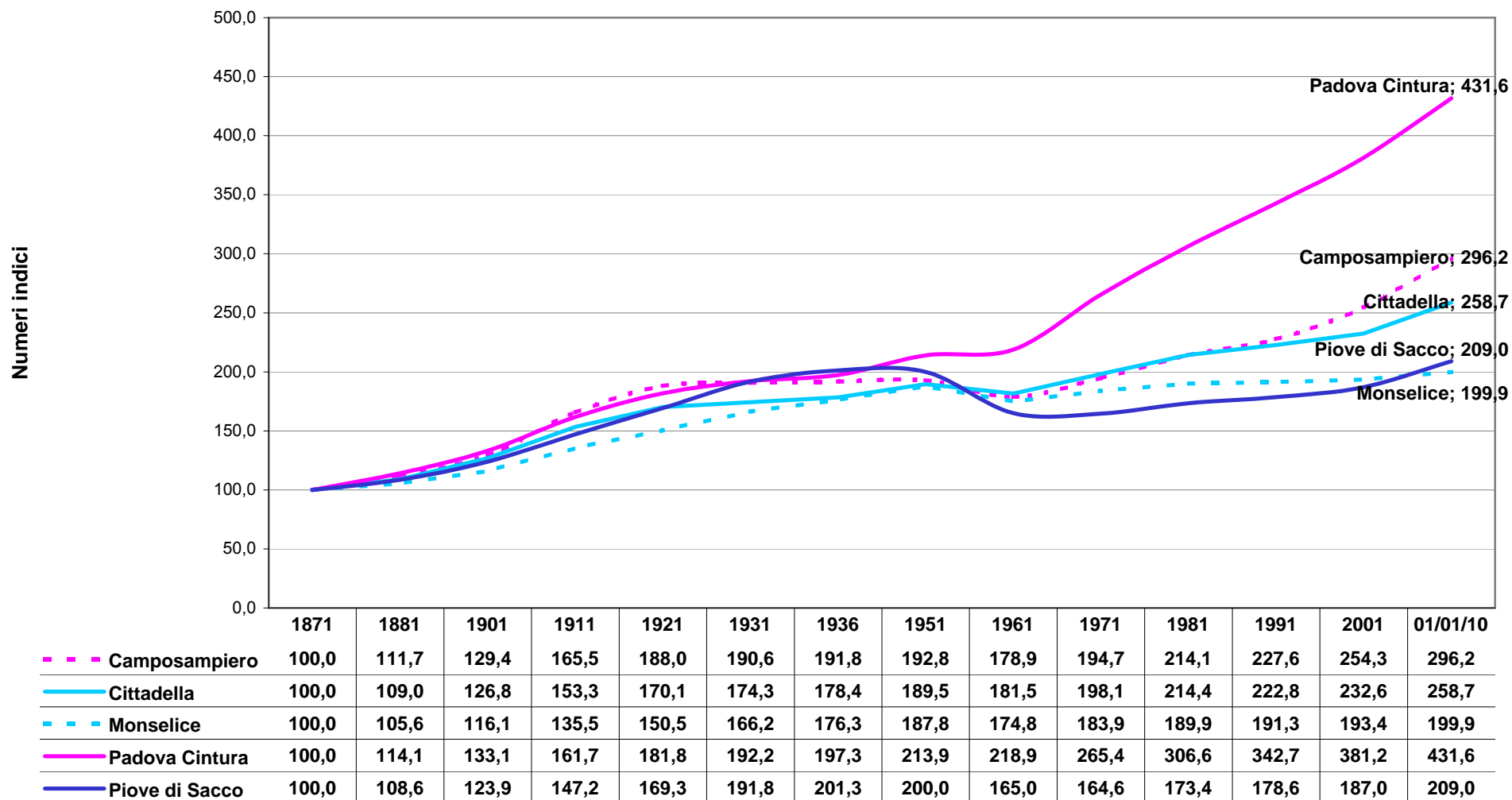

**Popolazione legale (1871-2001) e Popolazione residente al 01/01/2010  
Confronti territoriali per tasso di crescita rispetto al periodo precedente  
(Distretti Alta Padovana e Cintura Urbana di Padova)**

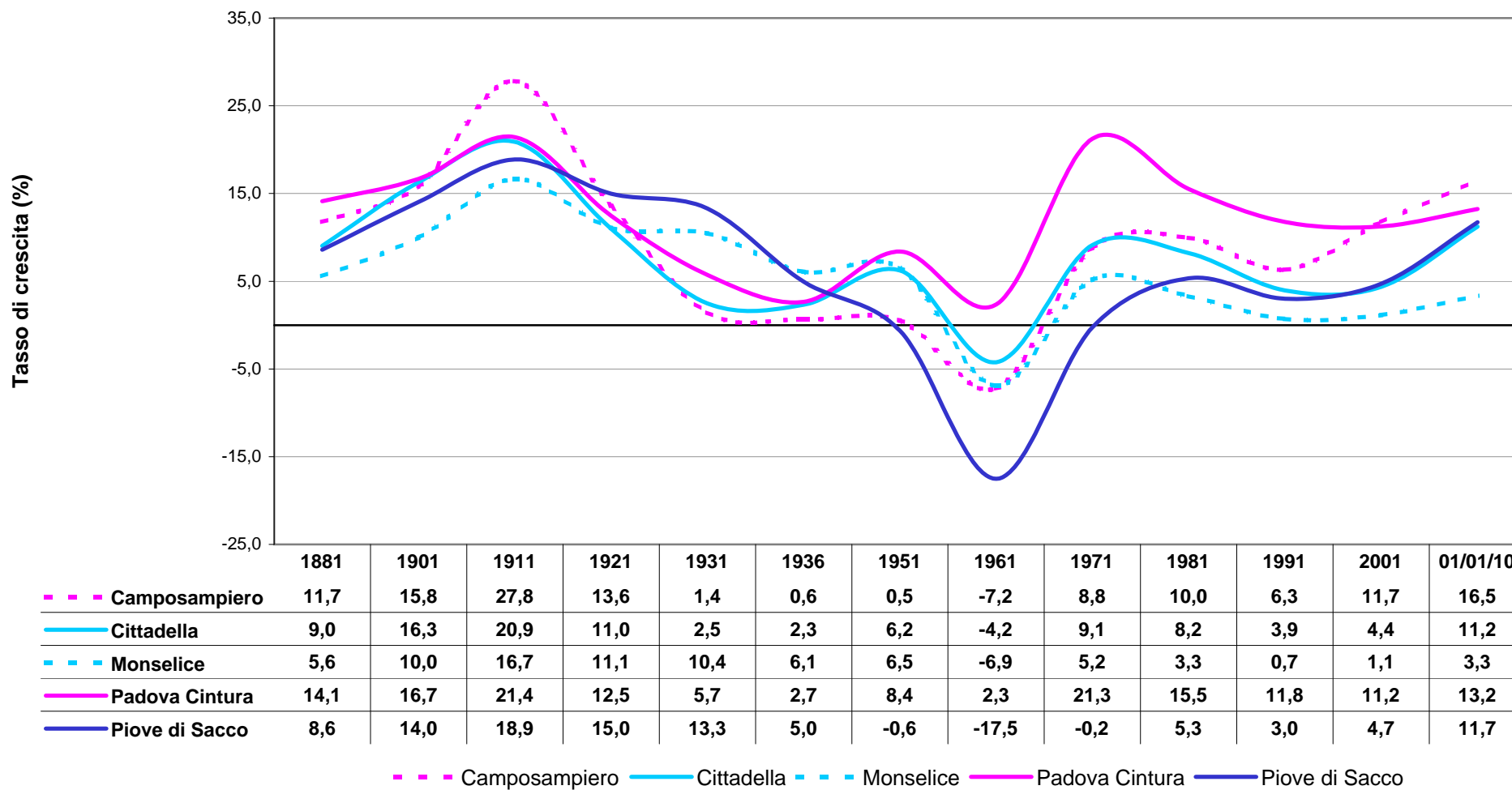

**Popolazione legale (1871-2001) e Popolazione residente al 01/01/2010**  
**Confronti territoriali per numeri indici (base 1871=100): Distretti Bassa Padovana e Provincia di Rovigo**

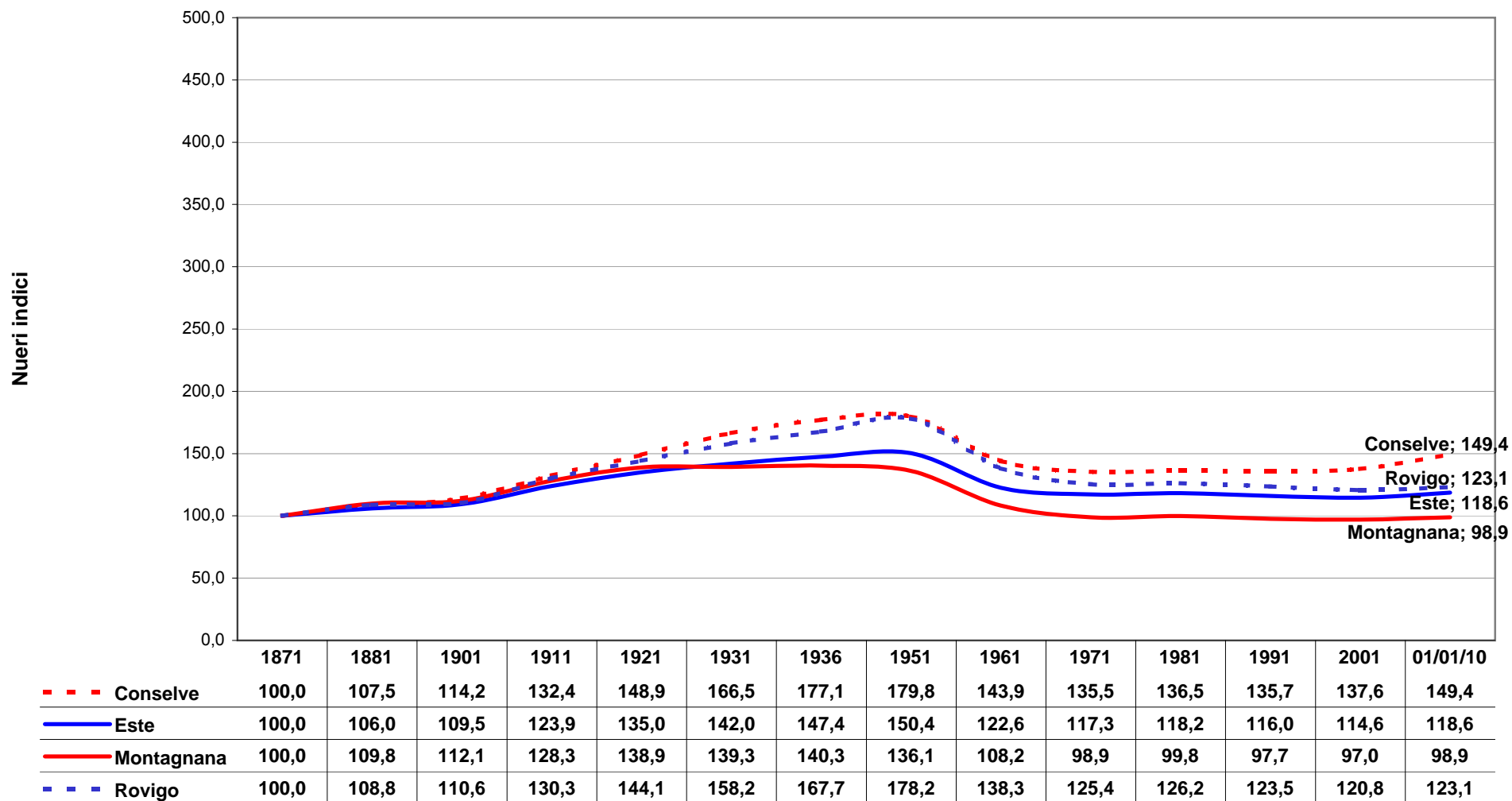

**Popolazione legale (1871-2001) e Popolazione residente al 01/01/2010  
Confronti territoriali per tasso di crescita rispetto al periodo precedente  
(Distretti Bassa Padovana e Provincia di Rovigo)**

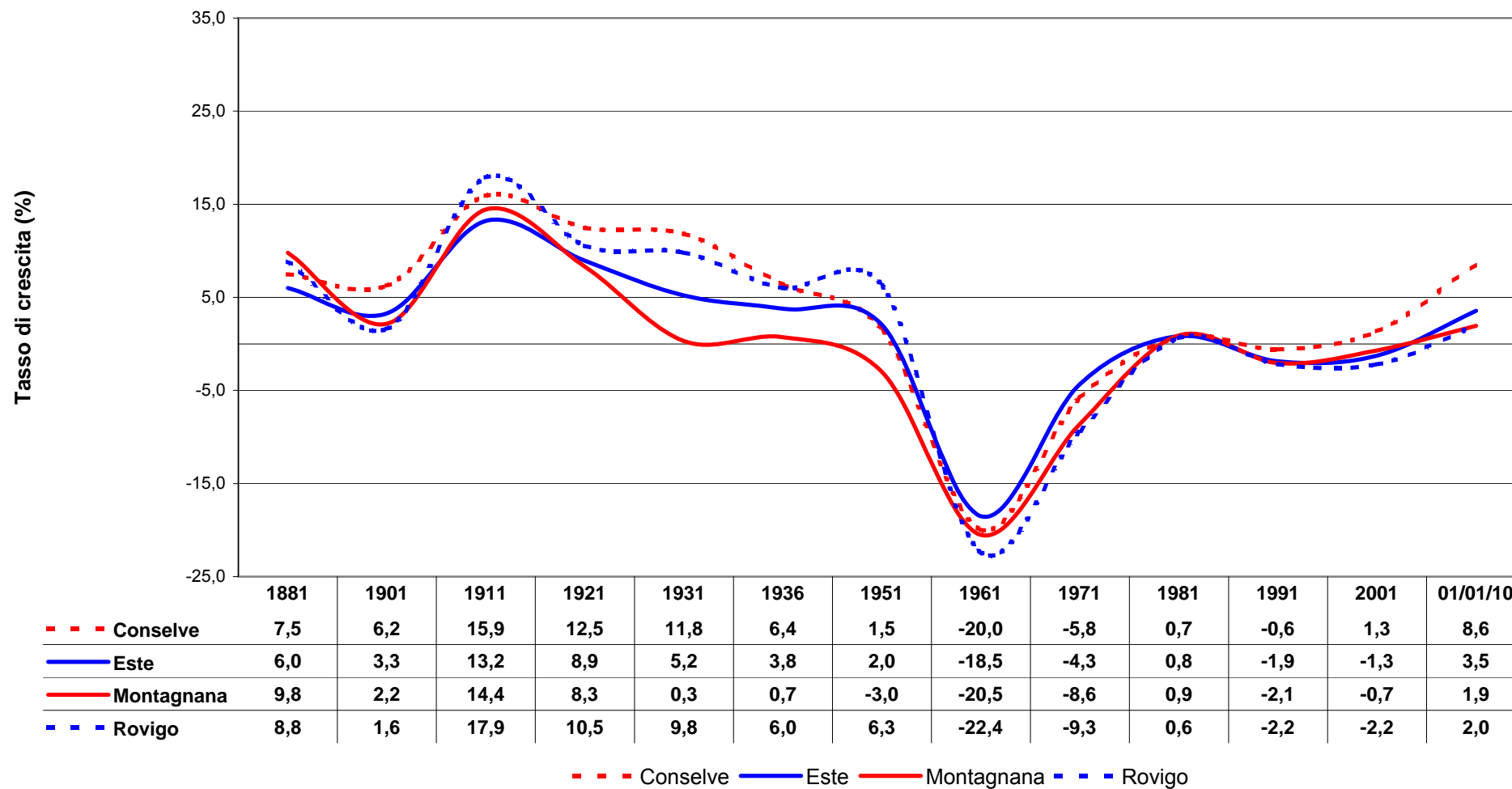



**POPOLAZIONE LEGALE 1871-2001**  
**e**  
**POPOLAZIONE RESIDENTE AL 01/01/2010**  
**(Comuni ai confini dell'epoca)**

**Parte IV**

**Analisi dati Comunali della Provincia di Padova**

**Popolazione legale (1871-2001) e Popolazione residente al 01/01/2010 - Provincia di Padova: dati comunali (ai confini dell'epoca)**
**Valori assoluti e indicatori di sintesi**
**NB: Per ciascun Distretto sono indicati, nella tabella, in rosso il valore minimo (Comune con la popolazione più bassa) e in blu il valore massimo (Comune con la popolazione più alta) registrato nel periodo indicato**

Reg Pro Com	Denominazione	Distretto	(1)	1871	1881	1901	1911	1921	1931	1936	1951	1961	1971	1981	1991	2001	01/01/10
005 028 013	BORGORICCO	Camposampiero		3.357	3.738	4.020	4.867	5.459	5.693	5.675	5.679	5.355	5.397	5.837	6.019	6.939	8.352
005 028 020	CAMPO SAN MARTINO	Camposampiero		2.471	2.630	3.200	3.976	4.351	4.356	4.362	4.162	4.003	4.337	4.925	5.100	5.371	5.793
005 028 017	CAMPODARSEGO	Camposampiero		3.450	4.032	4.947	6.542	7.183	7.289	7.701	8.111	<b>8.131</b>	<b>9.390</b>	<b>10.226</b>	<b>10.462</b>	<b>11.474</b>	<b>13.840</b>
005 028 019	CAMPOSAMPIERO	Camposampiero		3.315	3.705	4.347	5.370	6.211	6.378	6.541	6.617	6.526	7.607	8.352	9.399	10.680	12.126
005 028 036	CURTAROLO	Camposampiero		2.180	2.350	3.026	3.802	4.252	4.600	4.631	4.950	4.770	5.217	5.770	5.930	6.294	7.115
005 028 046	LOREGGIA	Camposampiero		2.704	2.935	3.318	4.244	4.726	4.710	4.499	4.481	3.912	3.905	4.503	4.977	5.754	7.247
005 028 050	MASSANZAGO	Camposampiero		<b>1.639</b>	<b>1.896</b>	<b>2.145</b>	<b>2.613</b>	<b>2.829</b>	<b>2.991</b>	<b>2.987</b>	<b>3.122</b>	<b>2.792</b>	<b>2.620</b>	<b>2.898</b>	<b>3.543</b>	<b>4.703</b>	5.783
005 028 064	PIOMBINO DESE	Camposampiero		<b>4.248</b>	4.577	5.009	<b>6.679</b>	7.517	7.442	7.088	6.905	6.270	7.146	7.603	7.813	8.604	9.366
005 028 075	SAN GIORGIO DELLE PERTICHE	Camposampiero		2.971	3.485	4.159	5.252	6.003	5.564	5.595	5.864	5.643	6.608	6.880	7.115	7.846	9.893
005 028 080	SANTA GIUSTINA IN COLLE	Camposampiero		2.728	3.237	3.598	4.724	5.605	5.430	5.535	5.426	4.725	4.652	5.312	5.804	6.397	7.216
005 028 093	TREBASELEGHE	Camposampiero		4.211	<b>4.616</b>	<b>5.092</b>	6.497	<b>7.622</b>	<b>8.327</b>	<b>8.411</b>	<b>8.144</b>	7.106	7.750	8.767	9.454	10.998	12.481
005 028 101	VILLA DEL CONTE	Camposampiero		2.286	2.479	2.885	3.937	4.633	4.562	4.548	4.454	3.676	3.969	4.469	4.846	5.030	<b>5.524</b>
005 028 104	VILLANOVA DI CAMPOSAMPIERO	Camposampiero		1.771	2.035	2.578	3.267	3.780	3.829	4.042	4.072	3.865	4.078	4.375	4.514	4.849	5.837
<b>Numero Comuni: fino a 5.000 abitanti</b>				13	13	11	8	6	6	6	6	7	6	5	4	2	0
da 5.001 a 20.000				0	0	2	5	7	7	7	7	6	7	8	9	11	13
da 20.001 a 100.000				0	0	0	0	0	0	0	0	0	0	0	0	0	0
oltre 100.000				0	0	0	0	0	0	0	0	0	0	0	0	0	0
<b>numero Comuni totale</b>				<b>13</b>	<b>13</b>	<b>13</b>	<b>13</b>	<b>13</b>	<b>13</b>	<b>13</b>	<b>13</b>	<b>13</b>	<b>13</b>	<b>13</b>	<b>13</b>	<b>13</b>	<b>13</b>
<b>popolazione media</b>				<b>2.872</b>	<b>3.209</b>	<b>3.717</b>	<b>4.752</b>	<b>5.398</b>	<b>5.475</b>	<b>5.509</b>	<b>5.537</b>	<b>5.136</b>	<b>5.590</b>	<b>6.147</b>	<b>6.537</b>	<b>7.303</b>	<b>8.506</b>
<b>Totale Popolazione Camposampiero</b>				<b>37.331</b>	<b>41.715</b>	<b>48.324</b>	<b>61.770</b>	<b>70.171</b>	<b>71.171</b>	<b>71.615</b>	<b>71.987</b>	<b>66.774</b>	<b>72.676</b>	<b>79.917</b>	<b>84.976</b>	<b>94.939</b>	<b>110.573</b>
005 028 023	CARMIGNANO DI BRENTA	Cittadella		<b>1.414</b>	<b>1.668</b>	2.218	3.135	3.533	3.836	4.050	4.904	5.427	6.257	6.567	6.823	7.027	7.586
005 028 032	CITTADELLA	Cittadella		<b>8.505</b>	<b>9.032</b>	<b>9.685</b>	<b>11.332</b>	<b>12.511</b>	<b>12.684</b>	<b>12.966</b>	<b>13.913</b>	<b>13.807</b>	<b>15.918</b>	<b>17.274</b>	<b>18.061</b>	<b>18.743</b>	<b>20.027</b>
005 028 038	FONTANIVA	Cittadella		2.987	3.177	3.911	4.914	5.404	5.555	5.658	5.761	5.827	6.783	7.263	7.329	7.460	8.201
005 028 039	GALLIERA VENETA	Cittadella		2.902	3.243	3.600	4.209	4.415	4.586	4.917	5.212	5.236	5.779	6.261	6.326	6.614	7.127
005 028 041	GAZZO	Cittadella		2.052	2.236	2.506	2.959	3.468	3.513	3.630	3.839	3.215	<b>2.892</b>	<b>3.046</b>	<b>3.101</b>	<b>3.457</b>	<b>4.195</b>
005 028 042	GRANTORTO	Cittadella		1.613	1.759	<b>2.191</b>	<b>2.828</b>	<b>3.256</b>	3.405	3.542	3.576	<b>3.049</b>	3.312	3.597	3.741	3.778	4.642
005 028 076	SAN GIORGIO IN BOSCO	Cittadella	(6)	3.205	3.471	4.432	5.277	6.102	6.004	6.040	5.446	4.691	4.473	4.685	5.284	5.834	6.302
005 028 077	SAN MARTINO DI LUPARI	Cittadella		5.296	5.902	6.700	8.047	8.901	9.066	9.052	9.854	9.116	9.641	10.700	11.044	11.420	13.188
005 028 078	SAN PIETRO IN GU	Cittadella		1.833	2.023	2.510	3.011	3.268	<b>3.163</b>	<b>3.193</b>	<b>3.468</b>	3.115	3.431	3.961	4.223	4.367	4.608
005 028 091	TOMBOLO	Cittadella		2.721	2.954	3.487	4.148	4.479	4.898	4.988	5.683	5.559	5.946	6.374	6.542	6.944	8.262
<b>Numero Comuni: fino a 5.000 abitanti</b>				8	8	8	7	6	6	6	4	4	4	4	3	3	3
da 5.001 a 20.000				2	2	2	3	4	4	4	6	6	6	6	7	7	6
da 20.001 a 100.000				0	0	0	0	0	0	0	0	0	0	0	0	0	1
oltre 100.000				0	0	0	0	0	0	0	0	0	0	0	0	0	0
<b>numero Comuni totale</b>				<b>10</b>	<b>10</b>	<b>10</b>	<b>10</b>	<b>10</b>	<b>10</b>	<b>10</b>	<b>10</b>	<b>10</b>	<b>10</b>	<b>10</b>	<b>10</b>	<b>10</b>	<b>10</b>
<b>popolazione media</b>				<b>3.253</b>	<b>3.547</b>	<b>4.124</b>	<b>4.986</b>	<b>5.534</b>	<b>5.671</b>	<b>5.804</b>	<b>6.166</b>	<b>5.904</b>	<b>6.443</b>	<b>6.973</b>	<b>7.247</b>	<b>7.564</b>	<b>8.414</b>
<b>Totale Popolazione Cittadella</b>				<b>32.528</b>	<b>35.465</b>	<b>41.240</b>	<b>49.860</b>	<b>55.337</b>	<b>56.710</b>	<b>58.036</b>	<b>61.656</b>	<b>59.042</b>	<b>64.432</b>	<b>69.728</b>	<b>72.474</b>	<b>75.644</b>	<b>84.138</b>

**Popolazione legale (1871-2001) e Popolazione residente al 01/01/2010 - Provincia di Padova: dati comunali (ai confini dell'epoca)**
**Valori assoluti e indicatori di sintesi**
**NB: Per ciascun Distretto sono indicati, nella tabella, in rosso il valore minimo (Comune con la popolazione più bassa) e in blu il valore massimo (Comune con la popolazione più alta) registrato nel periodo indicato**

Reg Pro	Com	Denominazione	Distretto	(1)	1871	1881	1901	1911	1921	1931	1936	1951	1961	1971	1981	1991	2001	01/01/10	
005	028	002	AGNA	Conselve	2.797	3.219	3.379	3.894	4.184	4.748	5.032	4.835	3.497	3.069	3.119	3.085	3.158	3.406	
005	028	004	ANGUILLARA VENETA	Conselve	3.987	4.259	4.118	4.940	5.473	6.521	7.146	7.120	6.120	5.767	5.479	5.204	4.739	4.690	
005	028	006	ARRE	Conselve	1.605	1.747	1.913	2.258	2.672	2.954	3.017	2.975	2.275	2.006	1.984	<b>1.977</b>	<b>2.029</b>	<b>2.162</b>	
005	028	008	BAGNOLI DI SOPRA	Conselve	3.018	3.273	3.652	4.199	4.705	5.062	5.403	5.933	4.847	4.109	4.078	3.884	3.882	3.789	
005	028	021	CANDIANA	Conselve	2.184	2.202	2.457	2.848	3.277	3.707	4.004	3.957	3.076	2.698	2.470	2.386	2.455	2.496	
005	028	026	CARTURA	Conselve	2.437	2.684	2.850	3.270	3.712	4.091	4.236	4.675	3.944	4.005	4.022	4.101	4.075	4.588	
005	028	034	CONSELVE	Conselve	<b>4.440</b>	<b>4.928</b>	<b>5.358</b>	<b>6.300</b>	<b>7.157</b>	<b>7.712</b>	<b>8.113</b>	<b>8.302</b>	<b>6.885</b>	<b>7.491</b>	<b>8.217</b>	<b>8.460</b>	<b>8.970</b>	<b>10.331</b>	
005	028	090	TERRASSA PADOVANA	Conselve	<b>1.581</b>	<b>1.592</b>	<b>1.697</b>	<b>2.045</b>	<b>2.326</b>	<b>2.689</b>	<b>2.857</b>	<b>2.761</b>	<b>2.146</b>	<b>1.898</b>	<b>1.894</b>	2.049	2.128	2.531	
005	028	094	TRIBANO	Conselve	3.705	3.777	3.986	4.334	4.832	5.387	5.795	5.749	4.267	3.865	3.901	3.813	3.992	4.471	
<b>Numero Comuni: fino a 5.000 abitanti</b>					9	9	8	8	7	5	4	5	7	7	7	7	8	8	
<b>da 5.001 a 20.000</b>					0	0	1	1	2	4	5	4	2	2	2	2	1	1	
<b>da 20.001 a 100.000</b>					0	0	0	0	0	0	0	0	0	0	0	0	0	0	
<b>oltre 100.000</b>					0	0	0	0	0	0	0	0	0	0	0	0	0	0	
<b>numero Comuni totale</b>					<b>9</b>	<b>9</b>	<b>9</b>	<b>9</b>	<b>9</b>	<b>9</b>	<b>9</b>	<b>9</b>	<b>9</b>	<b>9</b>	<b>9</b>	<b>9</b>	<b>9</b>	<b>9</b>	<b>9</b>
<b>popolazione media</b>					<b>2.862</b>	<b>3.076</b>	<b>3.268</b>	<b>3.788</b>	<b>4.260</b>	<b>4.763</b>	<b>5.067</b>	<b>5.145</b>	<b>4.117</b>	<b>3.879</b>	<b>3.907</b>	<b>3.884</b>	<b>3.936</b>	<b>4.274</b>	
<b>Totale Popolazione Conselve</b>					<b>25.754</b>	<b>27.681</b>	<b>29.410</b>	<b>34.088</b>	<b>38.338</b>	<b>42.871</b>	<b>45.603</b>	<b>46.307</b>	<b>37.057</b>	<b>34.908</b>	<b>35.164</b>	<b>34.959</b>	<b>35.428</b>	<b>38.464</b>	
005	028	009	BAONE	Este	2.791	2.946	3.252	3.788	4.087	4.172	4.343	4.304	3.388	2.801	2.932	3.104	3.138	3.108	
005	028	010	BARBONA	Este	1.530	1.490	<b>1.442</b>	1.555	1.704	<b>1.726</b>	1.759	<b>1.712</b>	<b>1.205</b>	<b>1.055</b>	<b>892</b>	<b>800</b>	<b>780</b>	<b>751</b>	
005	028	022	CARCERI	Este	1.797	1.984	2.074	2.259	2.403	2.543	2.699	2.675	1.995	1.699	1.623	1.528	1.524	1.607	
005	028	031	CINTO EUGANEO	Este	2.009	2.123	2.552	2.883	2.921	2.988	3.134	3.452	2.483	2.203	2.103	2.062	2.039	2.063	
005	028	037	ESTE	Este	<b>10.007</b>	<b>10.475</b>	<b>10.779</b>	<b>11.635</b>	<b>12.662</b>	<b>13.631</b>	<b>14.438</b>	<b>16.294</b>	<b>15.651</b>	<b>17.044</b>	<b>18.105</b>	<b>17.668</b>	<b>16.704</b>	<b>16.902</b>	
005	028	043	GRANZE	Este	(2)			2.172	2.314	2.331	2.186	1.746	1.495	1.424	1.517	1.671	2.016		
005	028	047	LOZZO ATESTINO	Este	2.861	3.201	3.343	3.824	4.003	4.088	4.389	4.353	3.291	3.101	3.035	3.123	3.108	3.243	
005	028	059	OSPEDALETTO EUGANEO	Este	3.469	3.655	3.862	4.571	4.989	5.312	5.511	5.326	4.355	4.609	5.065	5.052	5.401	5.908	
005	028	062	PIACENZA D'ADIGE	Este	2.402	2.582	2.744	3.164	3.414	3.324	3.423	3.307	2.410	1.973	1.648	1.503	1.419	1.415	
005	028	067	PONSO	Este	1.869	2.056	2.109	2.403	2.751	2.992	3.109	3.178	2.477	2.262	2.317	2.291	2.365	2.429	
005	028	083	SANT'ELENA	Este	<b>1.375</b>	<b>1.408</b>	1.508	1.780	2.050	2.199	2.295	2.140	1.681	1.587	1.606	1.703	1.764	2.319	
005	028	084	SANT'URBANO	Este	3.339	3.526	3.424	3.851	4.372	4.939	5.057	4.629	3.293	2.781	2.614	2.454	2.253	2.182	
005	028	097	VESCOVANA	Este	(2)	3.978	4.006	3.820	4.470	2.712	2.646	2.706	2.794	2.034	1.697	1.574	1.583	1.568	
005	028	098	VIGHIZZOLO D'ESTE	Este	1.451	1.466	1.453	<b>1.553</b>	<b>1.659</b>	1.799	<b>1.748</b>	1.923	1.387	1.061	980	985	928	939	
005	028	102	VILLA ESTENSE	Este	2.530	2.851	2.531	3.114	3.543	3.934	3.936	3.741	2.917	2.660	2.558	2.386	2.423	2.344	
005	028	105	VO	Este	2.684	2.968	3.378	3.793	4.084	4.019	4.120	4.312	3.735	3.677	3.655	3.399	3.432	3.421	
<b>Numero Comuni: fino a 5.000 abitanti</b>					14	14	14	14	15	14	13	14	15	15	14	14	14	14	
<b>da 5.001 a 20.000</b>					1	1	1	1	1	2	3	2	1	1	2	2	2	2	
<b>da 20.001 a 100.000</b>					0	0	0	0	0	0	0	0	0	0	0	0	0	0	
<b>oltre 100.000</b>					0	0	0	0	0	0	0	0	0	0	0	0	0	0	
<b>numero Comuni totale</b>					<b>15</b>	<b>15</b>	<b>15</b>	<b>15</b>	<b>16</b>	<b>16</b>	<b>16</b>	<b>16</b>	<b>16</b>	<b>16</b>	<b>16</b>	<b>16</b>	<b>16</b>	<b>16</b>	<b>16</b>
<b>popolazione media</b>					<b>2.939</b>	<b>3.116</b>	<b>3.218</b>	<b>3.643</b>	<b>3.720</b>	<b>3.914</b>	<b>4.062</b>	<b>4.145</b>	<b>3.378</b>	<b>3.232</b>	<b>3.258</b>	<b>3.197</b>	<b>3.157</b>	<b>3.269</b>	
<b>Totale Popolazione Este</b>					<b>44.092</b>	<b>46.737</b>	<b>48.271</b>	<b>54.643</b>	<b>59.526</b>	<b>62.626</b>	<b>64.998</b>	<b>66.326</b>	<b>54.048</b>	<b>51.705</b>	<b>52.131</b>	<b>51.158</b>	<b>50.517</b>	<b>52.308</b>	

**Popolazione legale (1871-2001) e Popolazione residente al 01/01/2010 - Provincia di Padova: dati comunali (ai confini dell'epoca)**
**Valori assoluti e indicatori di sintesi**
**NB: Per ciascun Distretto sono indicati, nella tabella, in rosso il valore minimo (Comune con la popolazione più bassa) e in blu il valore massimo (Comune con la popolazione più alta) registrato nel periodo indicato**

Reg	Pro	Com	Denominazione	Distretto	(1)	1871	1881	1901	1911	1921	1931	1936	1951	1961	1971	1981	1991	2001	01/01/10		
005	028	005	ARQUA' PETRARCA	Monselice		<b>1.311</b>	<b>1.437</b>	<b>1.590</b>	<b>1.876</b>	<b>2.090</b>	<b>2.292</b>	<b>2.487</b>	<b>2.544</b>	<b>2.125</b>	<b>1.951</b>	<b>2.007</b>	<b>1.947</b>	<b>1.876</b>	<b>1.854</b>		
005	028	011	BATTAGLIA TERME	Monselice	(3)	3.690	3.871	4.526	5.237	2.404	2.517	2.712	3.476	4.123	4.234	4.323	4.082	4.152	4.060		
005	028	012	BOARA PISANI	Monselice		2.497	2.490	2.372	2.815	3.203	3.578	3.705	3.961	3.004	2.699	2.705	2.498	2.507	2.639		
005	028	040	GALZIGNANO TERME	Monselice		2.204	2.294	2.934	3.253	3.687	4.096	4.374	4.804	4.304	4.220	4.292	4.147	4.225	4.435		
005	028	055	MONSELICE	Monselice		<b>9.765</b>	<b>10.428</b>	<b>11.571</b>	<b>13.250</b>	<b>14.233</b>	<b>15.415</b>	<b>16.447</b>	<b>16.886</b>	<b>16.368</b>	<b>17.621</b>	<b>17.538</b>	<b>17.397</b>	<b>17.458</b>	<b>17.603</b>		
005	028	057	MONTEGROTTO TERME	Monselice	(3)					3.437	3.911	4.195	4.841	5.964	7.786	8.914	9.929	10.405	11.025		
005	028	061	PERNUMIA	Monselice		2.514	2.719	2.948	3.353	3.692	3.947	4.077	4.230	3.468	3.305	3.436	3.634	3.717	3.957		
005	028	070	POZZONOVO	Monselice		2.383	2.517	2.794	3.243	3.679	4.318	4.655	4.739	3.626	3.413	3.435	3.523	3.445	3.712		
005	028	079	SAN PIETRO VIMINARIO	Monselice		1.595	1.800	1.931	2.305	2.591	2.816	2.806	2.952	2.347	2.220	2.274	2.347	2.481	2.957		
005	028	087	SOLESINO	Monselice		2.504	2.655	2.973	3.706	4.322	5.088	5.429	6.085	6.079	6.830	7.144	7.022	7.071	7.178		
005	028	088	STANGHELLA	Monselice		3.484	3.521	3.458	4.242	4.738	5.118	5.444	5.485	4.434	4.458	4.609	4.580	4.458	4.445		
<b>Numero Comuni: fino a 5.000 abitanti</b>						9	9	9	8	10	8	8	8	8	8	8	8	8	8	8	
<b>da 5.001 a 20.000</b>						1	1	1	2	1	3	3	3	3	3	3	3	3	3	3	
<b>da 20.001 a 100.000</b>						0	0	0	0	0	0	0	0	0	0	0	0	0	0	0	
<b>oltre 100.000</b>						0	0	0	0	0	0	0	0	0	0	0	0	0	0	0	
<b>numero Comuni totale</b>						<b>10</b>	<b>10</b>	<b>10</b>	<b>10</b>	<b>11</b>	<b>11</b>	<b>11</b>	<b>11</b>	<b>11</b>	<b>11</b>	<b>11</b>	<b>11</b>	<b>11</b>	<b>11</b>	<b>11</b>	<b>11</b>
<b>popolazione media</b>						<b>3.195</b>	<b>3.373</b>	<b>3.710</b>	<b>4.328</b>	<b>4.371</b>	<b>4.827</b>	<b>5.121</b>	<b>5.455</b>	<b>5.077</b>	<b>5.340</b>	<b>5.516</b>	<b>5.555</b>	<b>5.618</b>	<b>5.806</b>		
<b>Totale Popolazione Monselice</b>						<b>31.947</b>	<b>33.732</b>	<b>37.097</b>	<b>43.280</b>	<b>48.076</b>	<b>53.096</b>	<b>56.331</b>	<b>60.003</b>	<b>55.842</b>	<b>58.737</b>	<b>60.677</b>	<b>61.106</b>	<b>61.795</b>	<b>61.795</b>	<b>63.865</b>	
005	028	027	CASALE DI SCODOSIA	Montagnana		3.516	3.838	4.069	4.743	5.173	5.406	5.611	5.586	4.212	4.084	4.744	5.040	4.856	4.887		
005	028	029	CASTELBALDO	Montagnana		2.647	2.936	2.710	2.897	2.971	2.898	2.950	2.862	2.383	2.083	1.910	1.813	<b>1.697</b>	<b>1.665</b>		
005	028	049	MASI	Montagnana		2.214	2.350	2.455	2.730	3.005	3.084	3.077	2.832	2.184	<b>1.845</b>	<b>1.856</b>	<b>1.805</b>	1.802	1.809		
005	028	051	MEGLIADINO SAN FIDENZIO	Montagnana		2.615	3.042	3.020	3.526	3.776	3.635	3.570	3.302	2.474	2.031	1.961	1.858	1.834	2.006		
005	028	052	MEGLIADINO SAN VITALE	Montagnana		2.483	2.708	2.777	3.043	3.251	3.172	3.198	2.826	2.361	2.099	2.068	2.072	1.946	2.014		
005	028	053	MERLARA	Montagnana		2.687	3.023	3.073	3.801	4.228	4.405	4.513	4.418	3.512	3.093	3.128	3.048	2.960	2.916		
005	028	056	MONTAGNANA	Montagnana		<b>9.178</b>	<b>9.900</b>	<b>10.323</b>	<b>11.554</b>	<b>12.467</b>	<b>12.424</b>	<b>12.702</b>	<b>12.727</b>	<b>10.557</b>	<b>10.161</b>	<b>10.067</b>	<b>9.444</b>	<b>9.391</b>	<b>9.546</b>		
005	028	074	SALETTO	Montagnana		2.851	3.217	3.279	3.864	4.232	4.034	3.880	3.813	2.869	2.505	2.466	2.422	2.577	2.752		
005	028	081	SANTA MARGHERITA D'ADIGE	Montagnana		2.391	2.583	2.629	3.089	3.345	3.435	3.349	3.213	2.440	2.291	2.191	2.090	2.243	2.375		
005	028	095	URBANA	Montagnana		<b>1.926</b>	<b>2.089</b>	<b>2.120</b>	<b>2.470</b>	<b>2.719</b>	<b>2.803</b>	<b>2.770</b>	<b>2.669</b>	<b>2.182</b>	1.954	2.049	2.177	2.235	2.181		
<b>Numero Comuni: fino a 5.000 abitanti</b>						9	9	9	9	8	8	8	8	9	9	9	8	9	9		
<b>da 5.001 a 20.000</b>						1	1	1	1	2	2	2	2	1	1	1	2	1	1		
<b>da 20.001 a 100.000</b>						0	0	0	0	0	0	0	0	0	0	0	0	0	0		
<b>oltre 100.000</b>						0	0	0	0	0	0	0	0	0	0	0	0	0	0		
<b>numero Comuni totale</b>						<b>10</b>	<b>10</b>	<b>10</b>	<b>10</b>	<b>10</b>	<b>10</b>	<b>10</b>	<b>10</b>	<b>10</b>	<b>10</b>	<b>10</b>	<b>10</b>	<b>10</b>	<b>10</b>	<b>10</b>	
<b>popolazione media</b>						<b>3.251</b>	<b>3.569</b>	<b>3.646</b>	<b>4.172</b>	<b>4.517</b>	<b>4.530</b>	<b>4.562</b>	<b>4.425</b>	<b>3.517</b>	<b>3.215</b>	<b>3.244</b>	<b>3.177</b>	<b>3.154</b>	<b>3.215</b>		
<b>Totale Popolazione Montagnana</b>						<b>32.508</b>	<b>35.686</b>	<b>36.455</b>	<b>41.717</b>	<b>45.167</b>	<b>45.296</b>	<b>45.620</b>	<b>44.248</b>	<b>35.174</b>	<b>32.146</b>	<b>32.440</b>	<b>31.769</b>	<b>31.541</b>	<b>31.541</b>	<b>32.151</b>	

**Popolazione legale (1871-2001) e Popolazione residente al 01/01/2010 - Provincia di Padova: dati comunali (ai confini dell'epoca)**
**Valori assoluti e indicatori di sintesi**
**NB: Per ciascun Distretto sono indicati, nella tabella, in rosso il valore minimo (Comune con la popolazione più bassa) e in blu il valore massimo (Comune con la popolazione più alta) registrato nel periodo indicato**

Reg Pro Com	Denominazione	Distretto	(1)	1871	1881	1901	1911	1921	1931	1936	1951	1961	1971	1981	1991	2001	01/01/10
005 028 060	PADOVA	Padova		66.107	70.753	81.242	96.118	108.912	126.843	138.709	167.672	197.680	231.599	234.678	215.137	204.870	212.989
		<b>Padova Totale</b>		<b>66.107</b>	<b>70.753</b>	<b>81.242</b>	<b>96.118</b>	<b>108.912</b>	<b>126.843</b>	<b>138.709</b>	<b>167.672</b>	<b>197.680</b>	<b>231.599</b>	<b>234.678</b>	<b>215.137</b>	<b>204.870</b>	<b>212.989</b>
005 028 001	ABANO TERME	Padova Cintura		3.439	3.901	4.541	5.450	6.082	6.763	7.062	8.377	11.024	13.693	16.405	17.735	18.206	19.657
005 028 003	ALBIGNASEGO	Padova Cintura		3.170	3.629	4.308	5.287	5.912	7.004	7.288	8.035	9.712	13.449	15.334	18.070	19.147	<b>22.519</b>
005 028 016	CADONEGHE	Padova Cintura	(5)	1.747	2.481	3.044	3.966	4.491	5.265	5.679	6.376	7.419	9.485	10.850	13.660	14.755	15.948
005 028 018	CAMPODORO	Padova Cintura		1.413	1.592	1.975	2.164	2.419	2.273	2.284	<b>2.307</b>	1.881	<b>1.625</b>	<b>1.704</b>	<b>1.934</b>	<b>2.170</b>	<b>2.693</b>
005 028 024	CARRARA SAN GIORGIO	Padova Cintura	(4)	2.235	2.457	2.608	3.223	3.441	3.515	3.585	3.914	3.375	3.428	3.939	4.671		
005 028 025	CARRARA SANTO STEFANO	Padova Cintura	(4)	<b>1.275</b>	<b>1.441</b>	<b>1.533</b>	<b>1.833</b>	<b>2.096</b>	<b>2.180</b>	<b>2.262</b>	2.350	<b>1.828</b>	1.692	1.805	1.979		
005 028 028	CASALSERUGO	Padova Cintura		1.813	2.006	2.255	2.693	3.001	3.293	3.484	3.581	3.310	3.913	4.627	4.899	5.519	5.575
005 028 030	CERVARESE SANTA CROCE	Padova Cintura		2.081	2.419	3.020	3.548	4.025	3.904	3.930	4.176	3.717	4.005	4.221	4.343	4.725	5.694
005 028 045	LIMENA	Padova Cintura		1.769	2.064	2.384	2.962	3.446	3.620	3.439	3.834	3.774	5.028	5.768	5.983	6.858	7.633
005 028 048	MASERA' DI PADOVA	Padova Cintura		2.431	2.673	3.034	3.600	4.099	4.492	4.604	5.145	4.660	4.866	5.407	6.457	7.695	9.019
005 028 054	MESTRINO	Padova Cintura		2.468	2.982	3.276	3.948	4.352	4.342	4.444	4.429	4.288	4.840	5.730	6.674	8.442	10.800
005 028 058	NOVENTA PADOVANA	Padova Cintura		1.562	1.904	2.014	2.435	2.845	3.104	3.264	3.745	4.395	6.709	7.688	7.508	8.083	10.814
005 028 063	PIAZZOLA SUL BRENTA	Padova Cintura	(6) (7)	<b>5.102</b>	<b>5.898</b>	<b>7.024</b>	<b>9.010</b>	<b>9.838</b>	<b>10.045</b>	<b>10.338</b>	10.968	10.018	10.464	10.712	10.373	10.682	11.119
005 028 069	PONTE SAN NICOLÒ	Padova Cintura		1.934	2.217	2.674	3.306	3.801	4.465	4.623	5.077	5.288	6.814	8.309	10.589	12.059	13.292
005 028 071	ROVOLON	Padova Cintura		2.204	2.879	3.423	4.336	5.224	4.882	4.682	4.654	3.858	3.472	3.565	3.834	4.171	4.695
005 028 072	RUBANO	Padova Cintura		1.773	2.041	2.415	2.815	3.111	3.138	3.232	3.602	4.775	7.243	10.021	12.573	13.671	15.347
005 028 073	SACCOLONGO	Padova Cintura		1.942	2.177	2.382	2.987	3.166	3.084	3.088	3.058	2.938	3.345	3.832	4.254	4.477	4.886
005 028 085	SAONARA	Padova Cintura		2.556	2.912	3.249	3.862	4.422	4.790	4.872	5.455	5.710	6.419	6.608	7.149	8.946	10.003
005 028 086	SELVAZZANO DENTRO	Padova Cintura		2.445	2.571	3.053	3.714	4.152	4.568	4.820	5.053	6.217	11.925	<b>17.393</b>	<b>18.809</b>	<b>19.753</b>	22.172
005 028 089	TEOLO	Padova Cintura		3.810	4.152	4.803	5.670	6.420	6.536	6.783	7.272	6.693	6.705	6.961	7.715	8.277	8.850
005 028 092	TORREGLIA	Padova Cintura		2.217	2.304	2.574	3.051	3.498	3.686	3.835	4.261	4.174	4.626	5.276	5.709	5.880	6.231
005 028 096	VEGGIANO	Padova Cintura		1.561	1.747	2.186	2.477	2.744	2.626	2.636	2.782	2.198	1.878	2.024	2.222	2.922	4.441
005 028 099	VIGODARZERE	Padova Cintura	(5)	3.262	3.420	3.909	4.748	5.409	5.937	6.086	6.679	7.006	8.073	8.614	9.433	11.702	12.756
005 028 100	VIGONZA	Padova Cintura		4.677	5.441	6.612	7.977	9.154	9.713	10.100	<b>11.067</b>	<b>11.458</b>	<b>13.843</b>	15.107	16.681	19.458	21.879
005 028 103	VILLAFRANCA PADOVANA	Padova Cintura	(7)	2.408	2.648	3.316	4.038	4.292	4.585	4.520	4.895	4.448	5.147	6.041	6.784	7.952	9.624
005 028 106	DUE CARRARE	Padova Cintura	(4)												8.101	8.905	
		<i>Numero Comuni: fino a 5.000 abitanti</i>		24	23	23	20	18	18	18	14	15	11	8	8	5	4
		<i>da 5.001 a 20.000</i>		1	2	2	5	7	7	7	11	10	14	17	17	19	17
		<i>da 20.001 a 100.000</i>		0	0	0	0	0	0	0	0	0	0	0	0	0	3
		<i>oltre 100.000</i>		0	0	0	0	0	0	0	0	0	0	0	0	0	0
		<b>numero Comuni totale</b>		<b>25</b>	<b>25</b>	<b>25</b>	<b>25</b>	<b>25</b>	<b>25</b>	<b>25</b>	<b>25</b>	<b>25</b>	<b>25</b>	<b>25</b>	<b>25</b>	<b>24</b>	<b>24</b>
		<b>popolazione media</b>		<b>2.452</b>	<b>2.798</b>	<b>3.264</b>	<b>3.964</b>	<b>4.458</b>	<b>4.712</b>	<b>4.838</b>	<b>5.244</b>	<b>5.367</b>	<b>6.507</b>	<b>7.518</b>	<b>8.402</b>	<b>9.735</b>	<b>11.023</b>
		<b>Totale Popolazione Padova Cintura</b>		<b>61.294</b>	<b>69.956</b>	<b>81.612</b>	<b>99.100</b>	<b>111.440</b>	<b>117.810</b>	<b>120.940</b>	<b>131.092</b>	<b>134.164</b>	<b>162.687</b>	<b>187.941</b>	<b>210.038</b>	<b>233.651</b>	<b>264.552</b>

**Popolazione legale (1871-2001) e Popolazione residente al 01/01/2010 - Provincia di Padova: dati comunali (ai confini dell'epoca)**
**Valori assoluti e indicatori di sintesi**
**NB: Per ciascun Distretto sono indicati, nella tabella, in rosso il valore minimo (Comune con la popolazione più bassa) e in blu il valore massimo (Comune con la popolazione più alta) registrato nel periodo indicato**

Reg Pro Com	Denominazione	Distretto	(1)	1871	1881	1901	1911	1921	1931	1936	1951	1961	1971	1981	1991	2001	01/01/10
005 028 007	ARZERGRANDE	Piove di Sacco		2.291	2.361	2.912	3.690	4.411	5.069	5.229	5.009	4.181	4.021	3.973	4.040	4.113	4.674
005 028 014	BOVOLENTA	Piove di Sacco		3.081	3.129	3.150	3.721	4.068	4.229	4.330	4.258	3.394	2.965	3.064	3.088	3.144	3.350
005 028 015	BRUGINE	Piove di Sacco		3.353	3.697	3.978	4.683	5.456	6.012	6.106	5.373	4.430	4.186	4.612	5.225	6.107	6.937
005 028 033	CODEVIGO	Piove di Sacco		2.359	2.821	3.739	4.814	5.648	6.358	7.001	7.318	5.518	5.073	5.299	5.384	5.617	6.345
005 028 035	CORREZZOLA	Piove di Sacco		3.811	4.378	5.029	5.846	6.929	8.819	9.458	8.965	6.000	5.133	5.055	5.195	5.310	5.607
005 028 044	LEGNARO	Piove di Sacco		3.368	3.630	4.272	4.909	5.386	5.819	5.950	5.498	5.066	5.539	6.331	6.567	6.895	8.459
005 028 065	PIOVE DI SACCO	Piove di Sacco		<b>8.221</b>	<b>8.606</b>	<b>10.021</b>	<b>11.522</b>	<b>12.894</b>	<b>14.514</b>	<b>15.272</b>	<b>16.140</b>	<b>14.349</b>	<b>15.782</b>	<b>16.947</b>	<b>17.353</b>	<b>17.517</b>	<b>19.109</b>
005 028 066	POLVERARA	Piove di Sacco		<b>1.631</b>	<b>1.731</b>	<b>1.891</b>	<b>2.119</b>	<b>2.444</b>	<b>2.584</b>	<b>2.752</b>	<b>2.502</b>	<b>2.113</b>	<b>2.091</b>	<b>2.283</b>	<b>2.271</b>	<b>2.345</b>	<b>3.002</b>
005 028 068	PONTELONGO	Piove di Sacco		2.120	2.365	2.230	2.857	3.466	4.531	4.809	5.075	4.164	3.713	3.566	3.571	3.759	3.984
005 028 082	SANT'ANGELO DI PIOVE DI SACCO	Piove di Sacco		2.634	2.978	3.487	4.233	4.942	5.111	5.266	5.610	5.021	5.605	5.861	6.007	6.665	7.223
<b>Numero Comuni: fino a 5.000 abitanti</b>				9	9	8	8	5	3	3	2	5	5	5	4	4	4
<b>da 5.001 a 20.000</b>				1	1	2	2	5	7	7	8	5	5	5	6	6	6
<b>da 20.001 a 100.000</b>				0	0	0	0	0	0	0	0	0	0	0	0	0	0
<b>oltre 100.000</b>				0	0	0	0	0	0	0	0	0	0	0	0	0	0
<b>numero Comuni totale</b>				<b>10</b>	<b>10</b>	<b>10</b>	<b>10</b>	<b>10</b>	<b>10</b>	<b>10</b>	<b>10</b>	<b>10</b>	<b>10</b>	<b>10</b>	<b>10</b>	<b>10</b>	<b>10</b>
<b>popolazione media</b>				<b>3.287</b>	<b>3.570</b>	<b>4.071</b>	<b>4.839</b>	<b>5.564</b>	<b>6.305</b>	<b>6.617</b>	<b>6.575</b>	<b>5.424</b>	<b>5.411</b>	<b>5.699</b>	<b>5.870</b>	<b>6.147</b>	<b>6.869</b>
<b>Totale Popolazione Piove di Sacco</b>				<b>32.869</b>	<b>35.696</b>	<b>40.709</b>	<b>48.394</b>	<b>55.644</b>	<b>63.046</b>	<b>66.173</b>	<b>65.748</b>	<b>54.236</b>	<b>54.108</b>	<b>56.991</b>	<b>58.701</b>	<b>61.472</b>	<b>68.690</b>

**NOTE**

(1) La codifica si riferisce ai distretti rilevati nel Censimento della Popolazione del 1871, con l'eccezione del "Distretto di Padova" qui suddiviso in "Padova cintura" e "Padova" capoluogo

**Variazioni territoriali riguardanti la soppressione o costituzione di nuovi Comuni**

(2) il Comune di Granze viene costituito nel 1913 con la frazione omonima staccata dal comune di Vescovana

(3) il Comune di Montegrotto Terme viene costituito nel 1919 con la frazione S. Pietro di Montagnon staccata dal Comune di Battaglia Terme

(4) il Comune di Due Carrare viene costituito nel 1995 coi territori soppressi dei Comuni di Carrara San Giorgio e Carrara Santo Stefano

**Variazioni territoriali riguardanti la modifica della circoscrizione di territori comunali abitati**

(5) la circoscrizione territoriale del Comune di Cadoneghe viene modificata nel 1880 a seguito aggregazione della frazione Bragni staccata dal Comune di Vigodarzere

(6) la circoscrizione territoriale del Comune di Piazzola sul Brenta viene modificata a seguito delle seguenti variazioni: nel 1882 distacco di frazioni aggregate al Comune di San Giorgio in Bosco; nel 1986 distacco di territori aggregati al Comune di San Giorgio in Bosco

(7) la circoscrizione territoriale del Comune di Piazzola sul Brenta viene modificata nel 1988 con il distacco di territori aggregati al Comune di Villafranca Padovana

**Variazioni territoriali riguardanti la modifica della circoscrizione di territori comunali non abitati**

Consultare la pubblicazione Istat ed il sito dell'Istat:

ISTAT(2001) - Unità amministrative. Variazioni territoriali e di nome dal 1861 al 2000. Popolazione legale per comune ai censimenti dal 1861 al 1991 ai confini dell'epoca

<http://www.istat.it/strumenti/definizioni/comuni/>







**Popolazione legale (1871-2001) e Popolazione residente al 01/01/2010 - Provincia di Padova: dati comunali (ai confini dell'epoca)  
Variazioni assolute rispetto al periodo precedente e complessive (1871-2001 e 1871-01/01/2010)**

Reg	Pro	Com	Denominazione	Distretto	(1)	1871	1881	1901	1911	1921	1931	1936	1951	1961	1971	1981	1991	2001	01/01/2010	Variazione complessiva	
																				1871-2001	1871-01/01/10
005	028	007	ARZERGRANDE	Piove di Sacco		70	551	778	721	658	160	-220	-828	-160	-48	67	73	561	1.822	2.383	
005	028	014	BOVOLENTA	Piove di Sacco		48	21	571	347	161	101	-72	-864	-429	99	24	56	206	63	269	
005	028	015	BRUGINE	Piove di Sacco		344	281	705	773	556	94	-733	-943	-244	426	613	882	830	2.754	3.584	
005	028	033	CODEVIGO	Piove di Sacco		462	918	1.075	834	710	643	317	-1.800	-445	226	85	233	728	3.258	3.986	
005	028	035	CORREZZOLA	Piove di Sacco		567	651	817	1.083	1.890	639	-493	-2.965	-867	-78	140	115	297	1.499	1.796	
005	028	044	LEGNARO	Piove di Sacco		262	642	637	477	433	131	-452	-432	473	792	236	328	1.564	3.527	5.091	
005	028	065	PIOVE DI SACCO	Piove di Sacco		385	1.415	1.501	1.372	1.620	758	868	-1.791	1.433	1.165	406	164	1.592	9.296	10.888	
005	028	066	POLVERARA	Piove di Sacco		100	160	228	325	140	168	-250	-389	-22	192	-12	74	657	714	1.371	
005	028	068	PONTELONGO	Piove di Sacco		245	-135	627	609	1.065	278	266	-911	-451	-147	5	188	225	1.639	1.864	
005	028	082	SANT'ANGELO DI PIOVE DI SACCO	Piove di Sacco		344	509	746	709	169	155	344	-589	584	256	146	658	558	4.031	4.589	
<b>Piove di Sacco totale</b>						<b>2.827</b>	<b>5.013</b>	<b>7.685</b>	<b>7.250</b>	<b>7.402</b>	<b>3.127</b>	<b>-425</b>	<b>-11.512</b>	<b>-128</b>	<b>2.883</b>	<b>1.710</b>	<b>2.771</b>	<b>7.218</b>	<b>28.603</b>	<b>35.821</b>	
<b>Provincia di Padova totale</b>						<b>32.991</b>	<b>46.939</b>	<b>84.610</b>	<b>63.641</b>	<b>46.858</b>	<b>28.556</b>	<b>47.014</b>	<b>-21.022</b>	<b>68.981</b>	<b>46.669</b>	<b>10.651</b>	<b>29.539</b>	<b>77.873</b>	<b>485.427</b>	<b>563.300</b>	

**NOTE**

(1) La codifica si riferisce ai distretti rilevati nel Censimento della Popolazione del 1871, con l'eccezione del "Distretto di Padova" qui suddiviso in "Padova cintura" e "Padova" capoluogo

**Variazioni territoriali riguardanti la soppressione o costituzione di nuovi Comuni**

- (2) il Comune di Granze viene costituito nel 1913 con la frazione omonima staccata dal comune di Vescovana  
 (3) il Comune di Montegrotto Terme viene costituito nel 1919 con la frazione S. Pietro di Montagnon staccata dal Comune di Battaglia Terme  
 (4) il Comune di Due Carrare viene costituito nel 1995 coi territori soppressi dei Comuni di Carrara San Giorgio e Carrara Santo Stefano

**Variazioni territoriali riguardanti la modifica della circoscrizione di territori comunali abitati**

- (5) la circoscrizione territoriale del Comune di Cadoneghe viene modificata nel 1880 a seguito aggregazione della frazione Bragni staccata dal Comune di Vigodarzere  
 (6) la circoscrizione territoriale del Comune di Piazzola sul Brenta viene modificata a seguito delle seguenti variazioni: nel 1882 distacco di frazioni aggregate al Comune di San Giorgio in Bosco; nel 1986 distacco di territori aggregati al Comune di San Giorgio in Bosco  
 (7) la circoscrizione territoriale del Comune di Piazzola sul Brenta viene modificata nel 1988 con il distacco di territori aggregati al Comune di Villafranca Padovana

**Variazioni territoriali riguardanti la modifica della circoscrizione di territori comunali non abitati**

Consultare la pubblicazione Istat ed il sito dell'Istat:

ISTAT(2001) - Unità amministrative. Variazioni territoriali e di nome dal 1861 al 2000. Popolazione legale per comune ai censimenti dal 1861 al 1991 ai confini dell'epoca

<http://www.istat.it/strumenti/definizioni/comuni/>

**Elaborazioni**

- (8) Per il Comune di Due Carrare, per l'anno 2001 e per il calcolo delle variazioni complessive, è stato effettuato il confronto con i dati dei due Comuni soppressi (Carrara San Giorgio e Carrara Santo Stefano)





**Popolazione legale (1871-2001) e Popolazione residente al 01/01/2010 - Provincia di Padova: dati comunali (ai confini dell'epoca)**  
**Tasso % di crescita rispetto al periodo precedente e complessivo (1871-2001 e 1871-01/01/2010)**

Reg	Pro	Com	Denominazione	Distretto	(1)	1871	1881	1901	1911	1921	1931	1936	1951	1961	1971	1981	1991	2001	01/01/2010	Tasso %	Tasso %
																				complessivo	complessivo
																				1871-2001	1871-01/01/10
005	028	007	ARZERGRANDE	Piove di Sacco		3,1	23,3	26,7	19,5	14,9	3,2	-4,2	-16,5	-3,8	-1,2	1,7	1,8	13,6	79,5	104,0	
005	028	014	BOVOLENTA	Piove di Sacco		1,6	0,7	18,1	9,3	4,0	2,4	-1,7	-20,3	-12,6	3,3	0,8	1,8	6,6	2,0	8,7	
005	028	015	BRUGINE	Piove di Sacco		10,3	7,6	17,7	16,5	10,2	1,6	-12,0	-17,6	-5,5	10,2	13,3	16,9	13,6	82,1	106,9	
005	028	033	CODEVIGO	Piove di Sacco		19,6	32,5	28,8	17,3	12,6	10,1	4,5	-24,6	-8,1	4,5	1,6	4,3	13,0	138,1	169,0	
005	028	035	CORREZZOLA	Piove di Sacco		14,9	14,9	16,2	18,5	27,3	7,2	-5,2	-33,1	-14,5	-1,5	2,8	2,2	5,6	39,3	47,1	
005	028	044	LEGNARO	Piove di Sacco		7,8	17,7	14,9	9,7	8,0	2,3	-7,6	-7,9	9,3	14,3	3,7	5,0	22,7	104,7	151,2	
005	028	065	PIOVE DI SACCO	Piove di Sacco		4,7	16,4	15,0	11,9	12,6	5,2	5,7	-11,1	10,0	7,4	2,4	0,9	9,1	113,1	132,4	
005	028	066	POLVERARA	Piove di Sacco		6,1	9,2	12,1	15,3	5,7	6,5	-9,1	-15,5	-1,0	9,2	-0,5	3,3	28,0	43,8	84,1	
005	028	068	PONTELONGO	Piove di Sacco		11,6	-5,7	28,1	21,3	30,7	6,1	5,5	-18,0	-10,8	-4,0	0,1	5,3	6,0	77,3	87,9	
005	028	082	SANT'ANGELO DI PIOVE DI SACCO	Piove di Sacco		13,1	17,1	21,4	16,7	3,4	3,0	6,5	-10,5	11,6	4,6	2,5	11,0	8,4	153,0	174,2	
<b>Piove di Sacco totale</b>						<b>8,6</b>	<b>14,0</b>	<b>18,9</b>	<b>15,0</b>	<b>13,3</b>	<b>5,0</b>	<b>-0,6</b>	<b>-17,5</b>	<b>-0,2</b>	<b>5,3</b>	<b>3,0</b>	<b>4,7</b>	<b>11,7</b>	<b>87,0</b>	<b>109,0</b>	
<b>Provincia di Padova totale</b>						<b>9,1</b>	<b>11,8</b>	<b>19,0</b>	<b>12,0</b>	<b>7,9</b>	<b>4,5</b>	<b>7,0</b>	<b>-2,9</b>	<b>9,9</b>	<b>6,1</b>	<b>1,3</b>	<b>3,6</b>	<b>9,2</b>	<b>133,2</b>	<b>154,6</b>	

**NOTE**

(1) La codifica si riferisce ai distretti rilevati nel Censimento della Popolazione del 1871, con l'eccezione del "Distretto di Padova" qui suddiviso in "Padova cintura" e "Padova" capoluogo

**Variazioni territoriali riguardanti la soppressione o costituzione di nuovi Comuni**

(2) il Comune di Granze viene costituito nel 1913 con la frazione omonima staccata dal comune di Vescovana

(3) il Comune di Montegrotto Terme viene costituito nel 1919 con la frazione S. Pietro di Montagnon staccata dal Comune di Battaglia Terme

(4) il Comune di Due Carrare viene costituito nel 1995 coi territori soppressi dei Comuni di Carrara San Giorgio e Carrara Santo Stefano

**Variazioni territoriali riguardanti la modifica della circoscrizione di territori comunali abitati**

(5) la circoscrizione territoriale del Comune di Cadoneghe viene modificata nel 1880 a seguito aggregazione della frazione Bragni staccata dal Comune di Vigodarzere

(6) la circoscrizione territoriale del Comune di Piazzola sul Brenta viene modificata a seguito delle seguenti variazioni: nel 1882 distacco di frazioni aggregate al Comune di San Giorgio in Bosco; nel 1986 distacco di territori aggregati al Comune di San Giorgio in Bosco

(7) la circoscrizione territoriale del Comune di Piazzola sul Brenta viene modificata nel 1988 con il distacco di territori aggregati al Comune di Villafranca Padovana

**Variazioni territoriali riguardanti la modifica della circoscrizione di territori comunali non abitati**

Consultare la pubblicazione Istat ed il sito dell'Istat:

ISTAT(2001) - Unità amministrative. Variazioni territoriali e di nome dal 1861 al 2000. Popolazione legale per comune ai censimenti dal 1861 al 1991 ai confini dell'epoca

<http://www.istat.it/strumenti/definizioni/comuni/>

**Elaborazioni**

(8) Per il Comune di Due Carrare, per l'anno 2001 e per il calcolo delle variazioni complessive, è stato effettuato il confronto con i dati dei due Comuni soppressi (Carrara San Giorgio e Carrara Santo Stefano)

**Popolazione legale (1871-2001) e Popolazione residente al 01/01/2010 - Comuni ai confini dell'epoca  
Distretto di Camposampiero: indicatori**

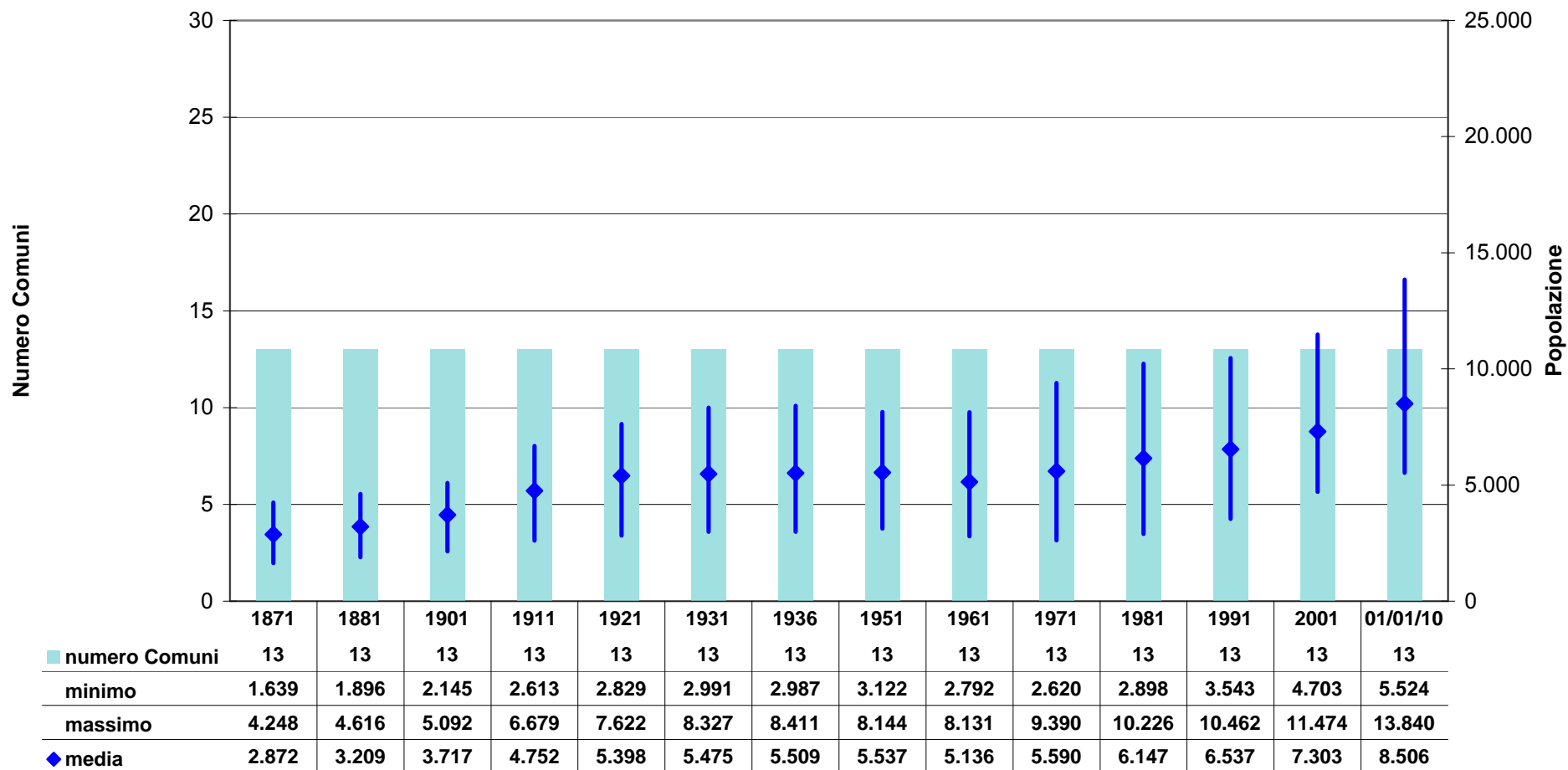

Nel grafico sono riportati il valore min e max della popolazione, registrati nel Distretto in ciascun periodo, e la posizione del valore medio della popolazione nel range considerato. In azzurro è indicato il numero dei Comuni afferenti al Distretto

**Popolazione legale (1871-2001) e Popolazione residente al 01/01/200 - Comuni ai confini dell'epoca.  
Distretto di Cittadella: indicatori**

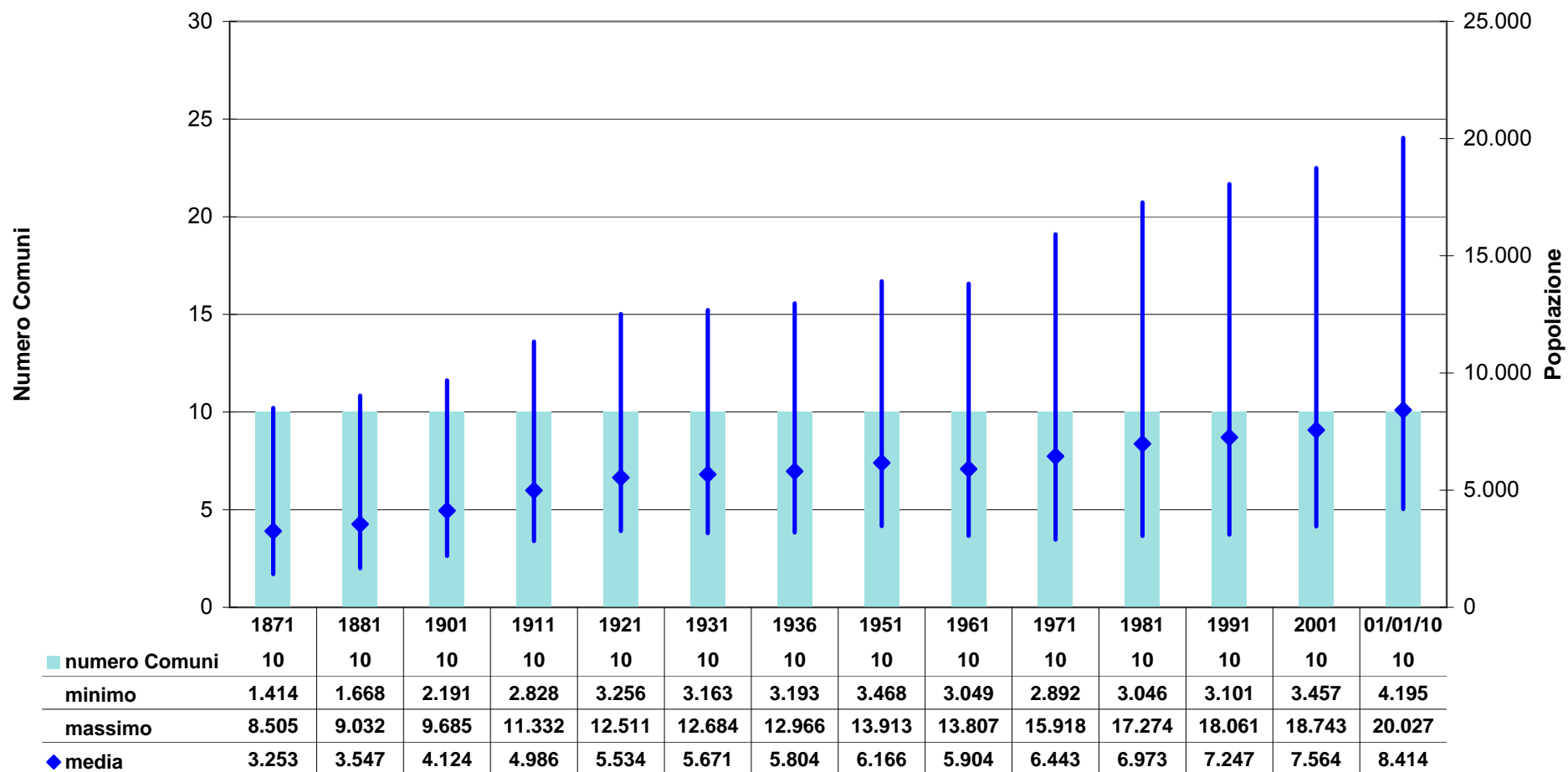

Nel grafico sono riportati il valore min e max della popolazione, registrati nel Distretto in ciascun periodo, e la posizione del valore medio della popolazione nel range considerato. In azzurro è indicato il numero dei Comuni afferenti al Distretto

**Popolazione legale (1871-2001) e Popolazione residente al 01/01/2010 - Comuni ai confini dell'epoca.  
Distretto di Conselve: indicatori**

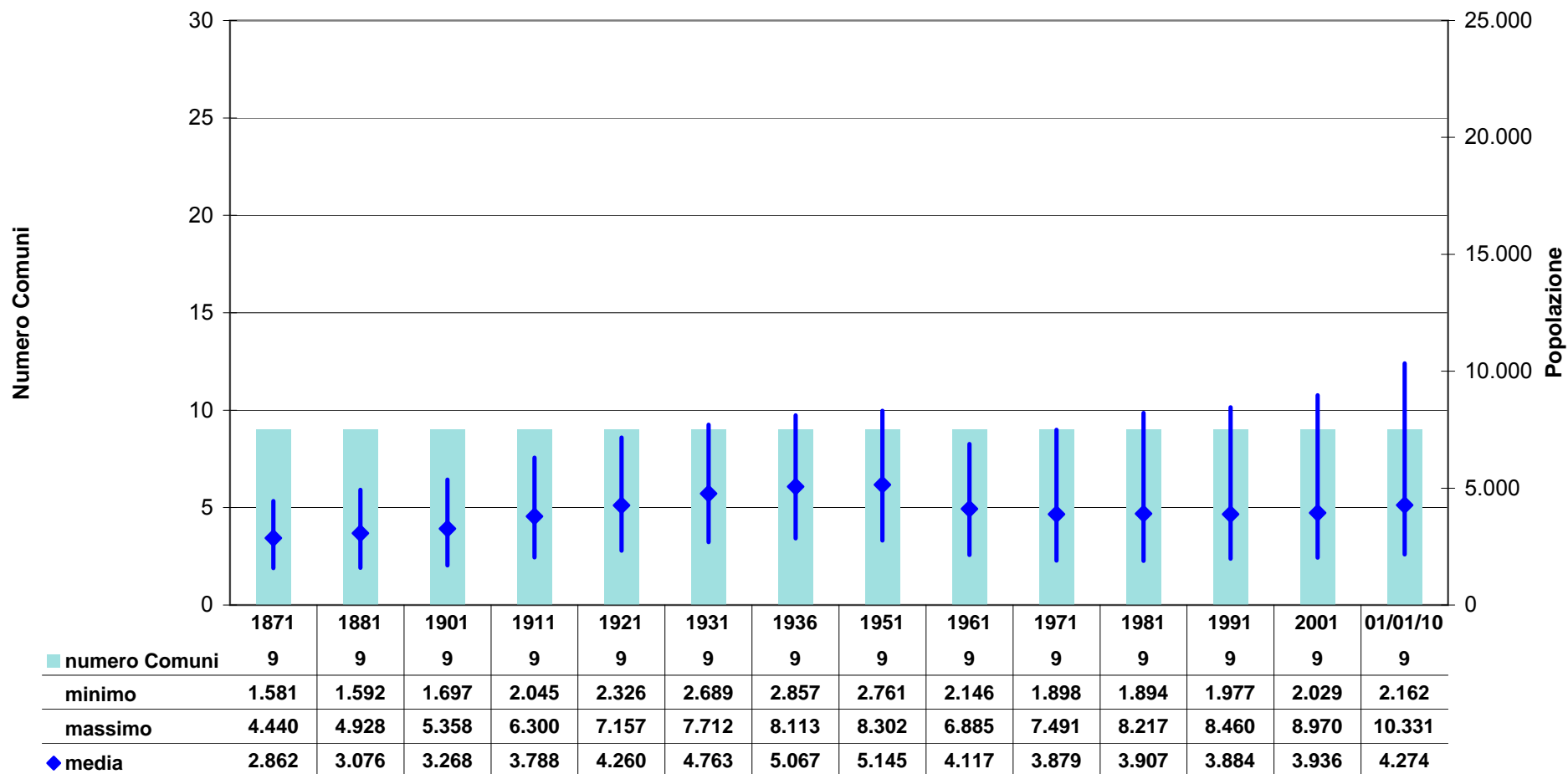

Nel grafico sono riportati il valore min e max della popolazione, registrati nel Distretto in ciascun periodo, e la posizione del valore medio della popolazione nel range considerato. In azzurro è indicato il numero dei Comuni afferenti al Distretto

**Popolazione legale (1871-2001) e Popolazione residente al 01/01/2010 - Comuni ai confini dell'epoca  
Distretto di Este: indicatori**

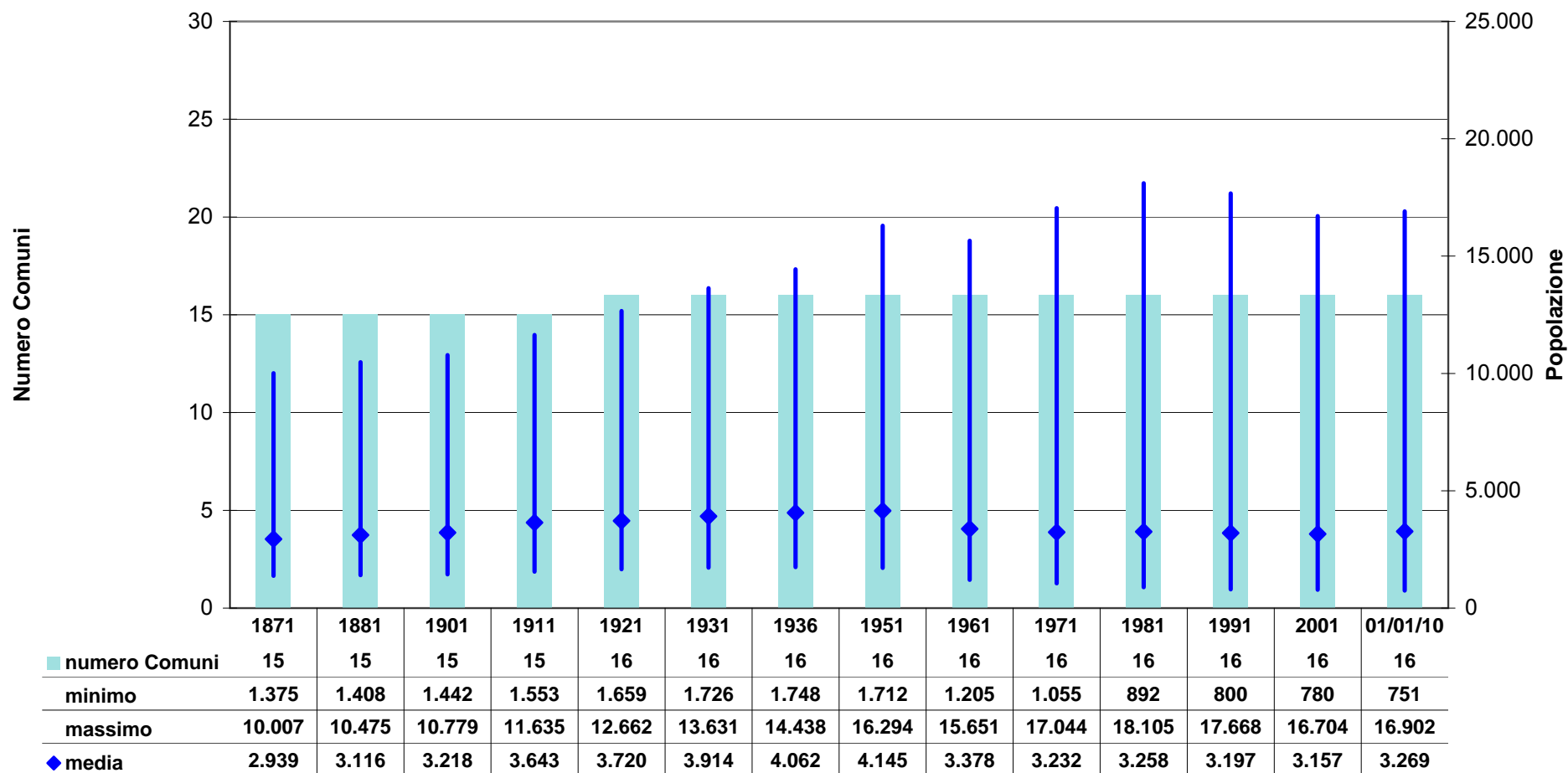

Nel grafico sono riportati il valore min e max della popolazione, registrati nel Distretto in ciascun periodo, e la posizione del valore medio della popolazione nel range considerato. In azzurro è indicato il numero dei Comuni afferenti al Distretto



**Popolazione legale (1871-2001) e Popolazione residente al 01/01/2010 - Comuni ai confini dell'epoca  
Distretto di Monselice: indicatori**

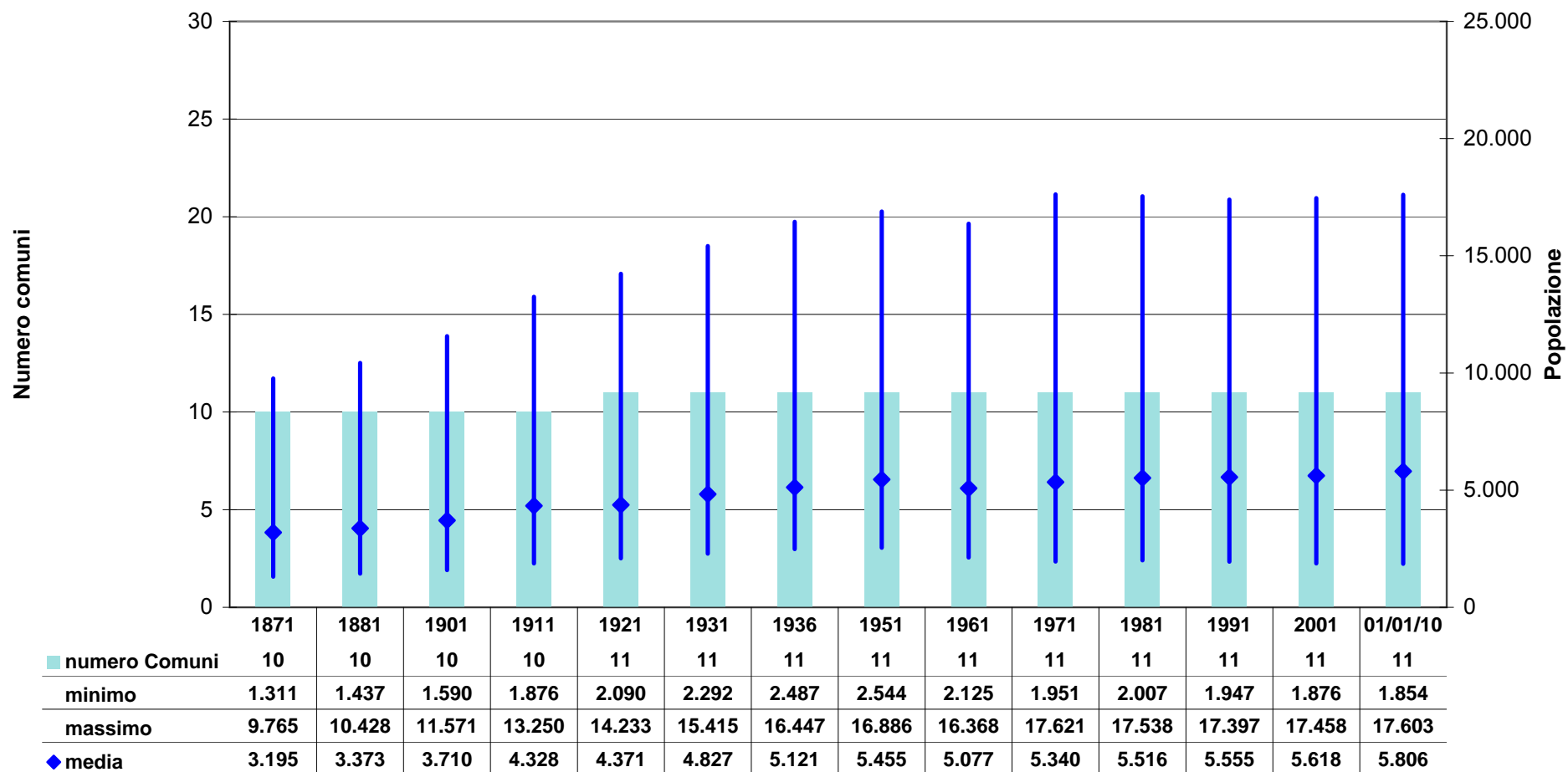

Nel grafico sono riportati il valore min e max della popolazione, registrati nel Distretto in ciascun periodo, e la posizione del valore medio della popolazione nel range considerato. In azzurro è indicato il numero dei Comuni afferenti al Distretto

**Popolazione legale (1871-2001) e Popolazione residente al 01/01/2010 - Comuni ai confini dell'epoca  
Distretto di Montagnana: indicatori**

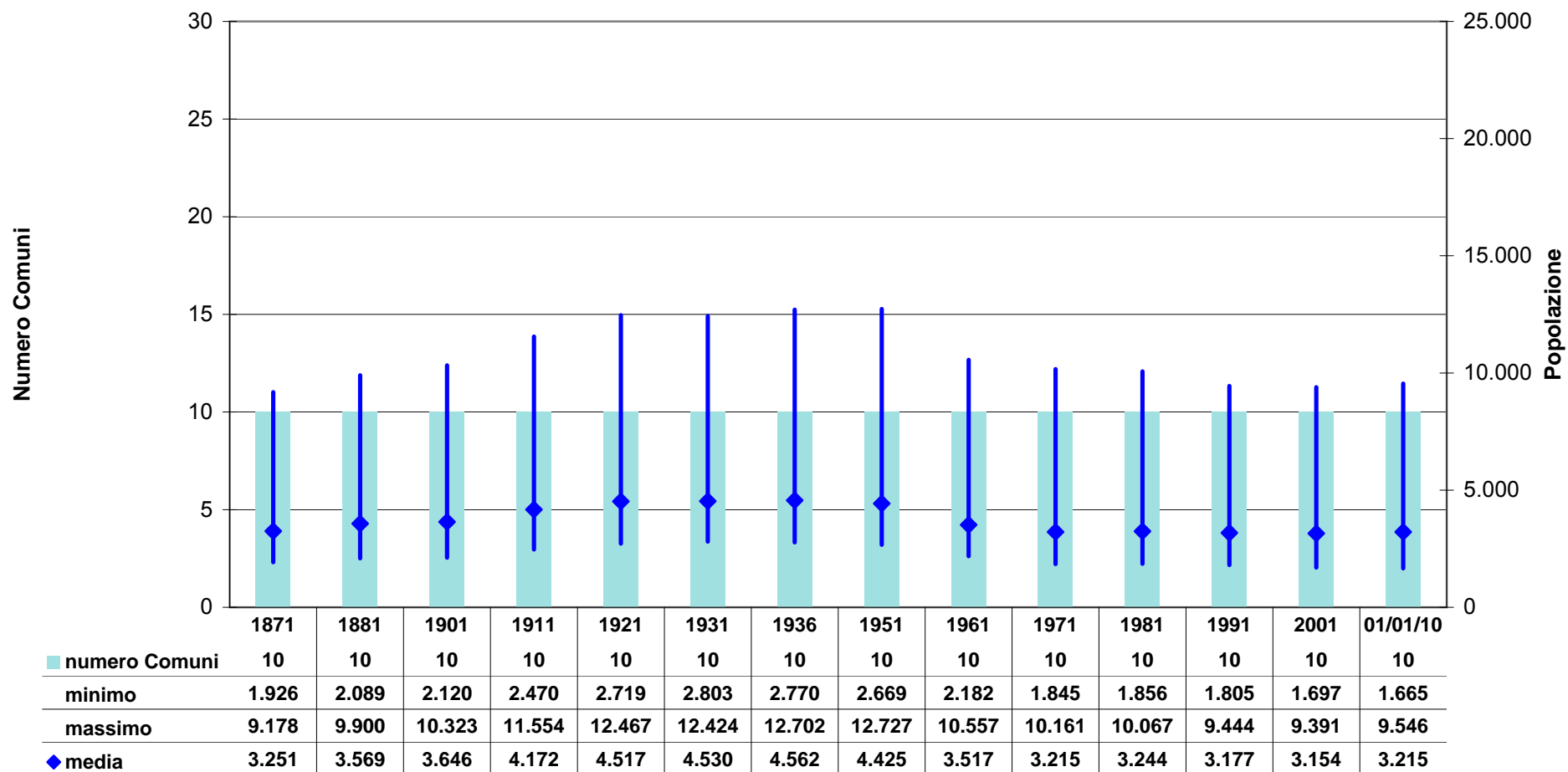

Nel grafico sono riportati il valore min e max della popolazione, registrati nel Distretto in ciascun periodo, e la posizione del valore medio della popolazione nel range considerato. In azzurro è indicato il numero dei Comuni afferenti al Distretto

**Popolazione legale (1871-2001) e Popolazione residente al 01/01/2010 - Comuni ai confini dell'epoca  
Distretto Cintura urbana di Padova (escluso il Comune capoluogo): indicatori**

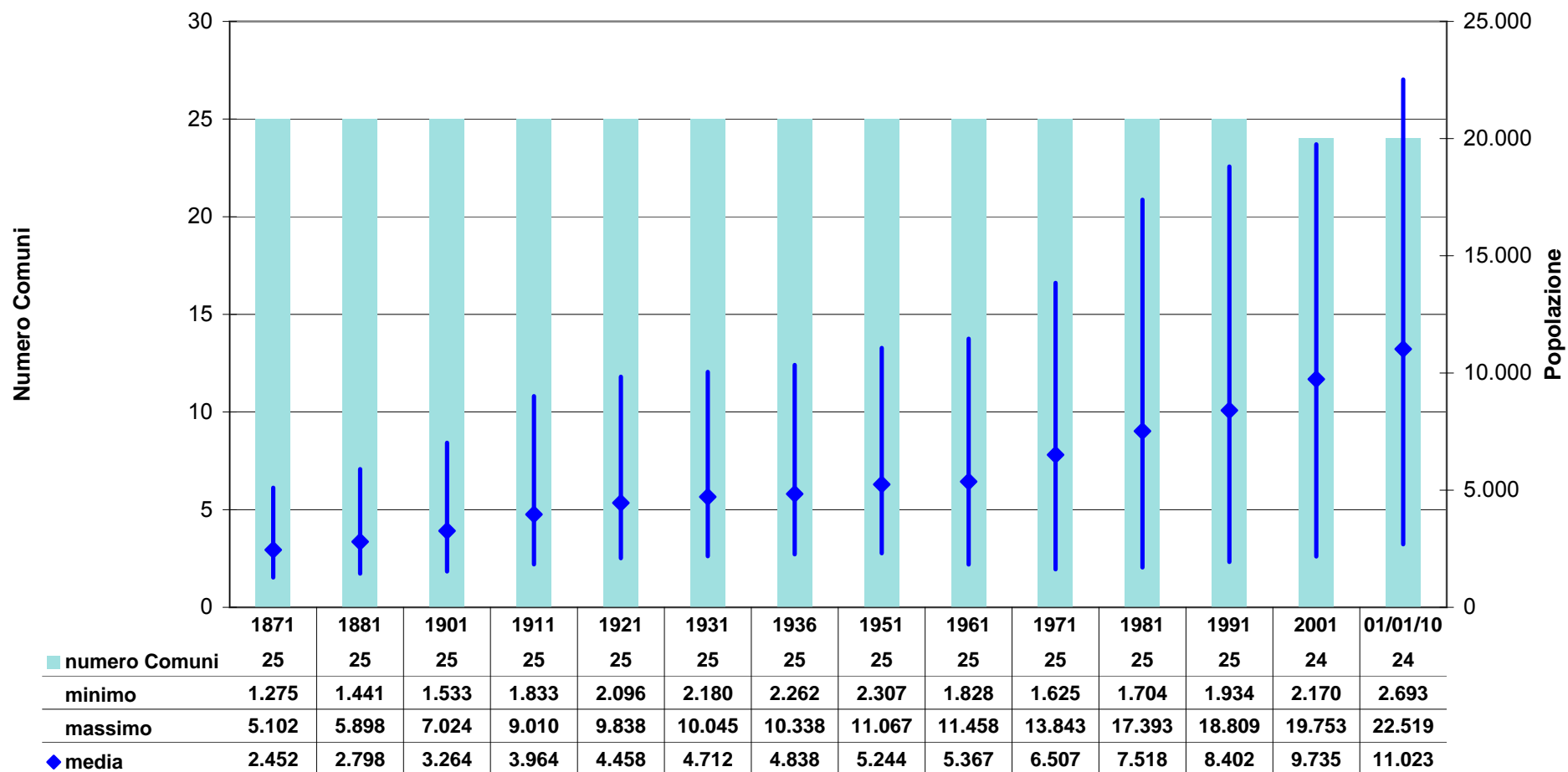

Nel grafico sono riportati il valore min e max della popolazione, registrati nel Distretto in ciascun periodo, e la posizione del valore medio della popolazione nel range considerato. In azzurro è indicato il numero dei Comuni afferenti al Distretto

**Popolazione legale (1871-2001) e Popolazione residente al 01/01/2010 - Comuni ai confini dell'epoca  
Distretto di Piove di Sacco: indicatori**

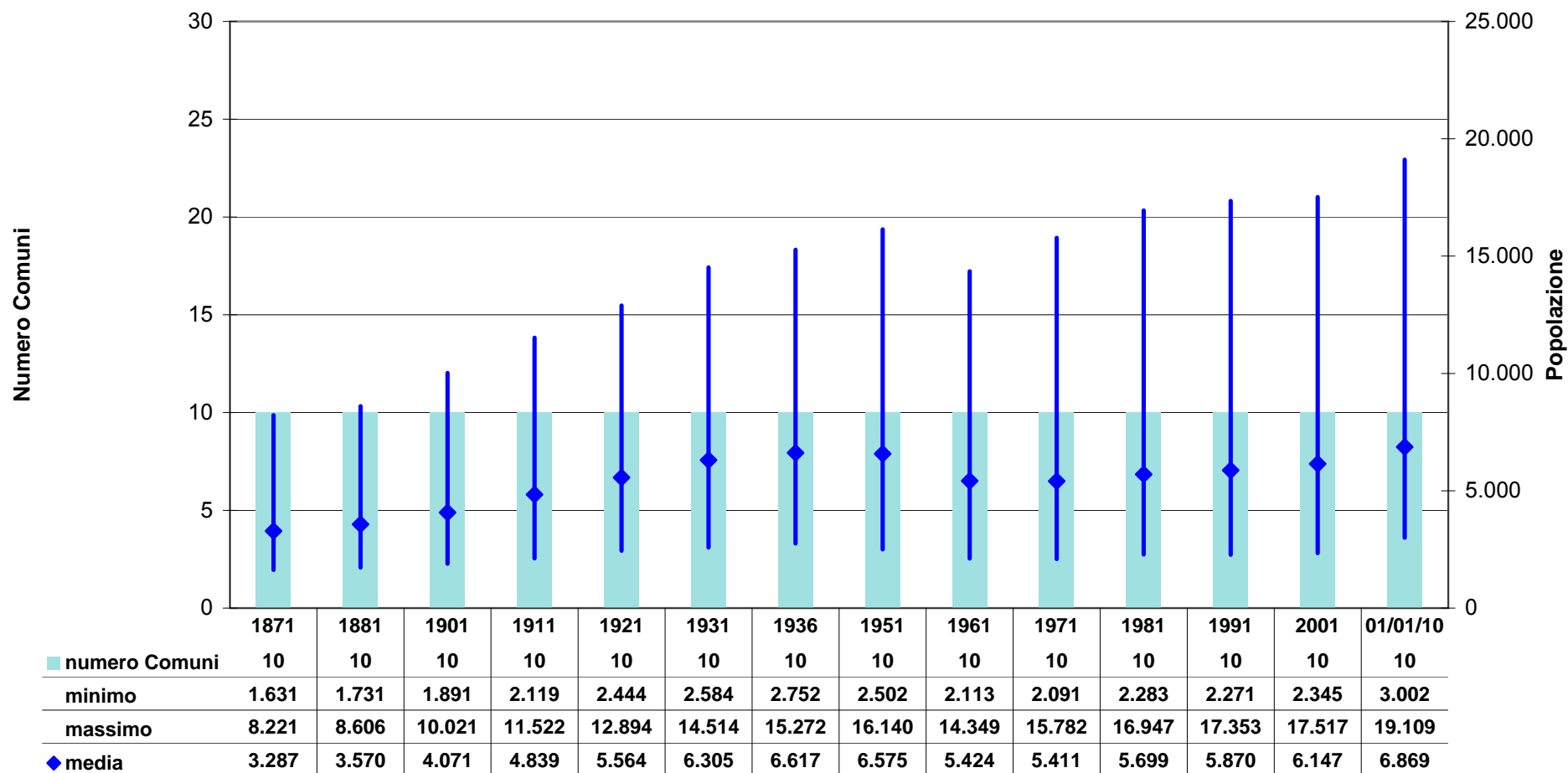

Nel grafico sono riportati il valore min e max della popolazione, registrati nel Distretto in ciascun periodo, e la posizione del valore medio della popolazione nel range considerato. In azzurro è indicato il numero dei Comuni afferenti al Distretto

**POPOLAZIONE LEGALE 1871-2001**  
**e**  
**POPOLAZIONE RESIDENTE AL 01/01/2010**  
**(Comuni ai confini dell'epoca)**

**Parte V**

**Appendice**

## Appendice

### Dettaglio comunale della composizione dei Distretti della provincia di Padova

Reg	Pro	Com	Denominazione	Distretti 1871	NOTE
005	028	001	ABANO TERME	Padova	
005	028	002	AGNA	Conselve	
005	028	003	ALBIGNASEGO	Padova	
005	028	004	ANGUILLARA VENETA	Conselve	
005	028	005	ARQUA' PETRARCA	Monselice	
005	028	006	ARRE	Conselve	
005	028	007	ARZERGRANDE	Piove di Sacco	
005	028	008	BAGNOLI DI SOPRA	Conselve	
005	028	009	BAONE	Este	
005	028	010	BARBONA	Este	
005	028	011	BATTAGLIA TERME	Monselice	
005	028	012	BOARA PISANI	Monselice	
005	028	013	BORGORICCO	Camposampiero	
005	028	014	BOVOLENTA	Piove di Sacco	
005	028	015	BRUGINE	Piove di Sacco	
005	028	016	CADONEGHE	Padova	
005	028	020	CAMPO SAN MARTINO	Camposampiero	
005	028	017	CAMPODARSEGO	Camposampiero	
005	028	018	CAMPODORO	Padova	
005	028	019	CAMPOSAMPIERO	Camposampiero	
005	028	021	CANDIANA	Conselve	
005	028	022	CARCERI	Este	
005	028	023	CARMIGNANO DI BRENTA	Cittadella	
005	028	024	CARRARA SAN GIORGIO	Padova	
005	028	025	CARRARA SANTO STEFANO	Padova	
005	028	026	CARTURA	Conselve	
005	028	027	CASALE DI SCODOSIA	Montagnana	
005	028	028	CASALSERUGO	Padova	
005	028	029	CASTELBALDO	Montagnana	
005	028	030	CERVARESE SANTA CROCE	Padova	

Reg	Pro	Com	Denominazione	Distretti 1871	NOTE
005	028	031	CINTO EUGANEO	Este	
005	028	032	CITTADELLA	Cittadella	
005	028	033	CODEVIGO	Piove di Sacco	
005	028	034	CONSELVE	Conselve	
005	028	035	CORREZZOLA	Piove di Sacco	
005	028	036	CURTAROLO	Camposampiero	
005	028	037	ESTE	Este	
005	028	038	FONTANIVA	Cittadella	
005	028	039	GALLIERA VENETA	Cittadella	
005	028	040	GALZIGNANO TERME	Monselice	
005	028	041	GAZZO	Cittadella	
005	028	042	GRANTORTO	Cittadella	
005	028	043	GRANZE	Este	(1)
005	028	044	LEGNARO	Piove di Sacco	
005	028	045	LIMENA	Padova	
005	028	046	LOREGGIA	Camposampiero	
005	028	047	LOZZO ATESTINO	Este	
005	028	048	MASERA' DI PADOVA	Padova	
005	028	049	MASI	Montagnana	
005	028	050	MASSANZAGO	Camposampiero	
005	028	051	MEGLIADINO SAN FIDENZIO	Montagnana	
005	028	052	MEGLIADINO SAN VITALE	Montagnana	
005	028	053	MERLARA	Montagnana	
005	028	054	MESTRINO	Padova	
005	028	055	MONSELICE	Monselice	
005	028	056	MONTAGNANA	Montagnana	
005	028	057	MONTEGROTTO TERME	Monselice	(1)
005	028	058	NOVENTA PADOVANA	Padova	
005	028	059	OSPEDALETTO EUGANEO	Este	
005	028	060	PADOVA	Padova	(2)
005	028	061	PERNUMIA	Monselice	
005	028	062	PIACENZA D'ADIGE	Este	
005	028	063	PIAZZOLA SUL BRENTA	Padova	
005	028	064	PIOMBINO DESE	Camposampiero	
005	028	065	PIOVE DI SACCO	Piove di Sacco	

Reg	Pro	Com	Denominazione	Distretti 1871	NOTE
005	028	066	POLVERARA	Piove di Sacco	
005	028	067	PONSO	Este	
005	028	069	PONTE SAN NICOLO'	Padova	
005	028	068	PONTELONGO	Piove di Sacco	
005	028	070	POZZONOVO	Monselice	
005	028	071	ROVOLON	Padova	
005	028	072	RUBANO	Padova	
005	028	073	SACCOLONGO	Padova	
005	028	074	SALETTO	Montagnana	
005	028	075	SAN GIORGIO DELLE PERTICHE	Camposampiero	
005	028	076	SAN GIORGIO IN BOSCO	Cittadella	
005	028	077	SAN MARTINO DI LUPARI	Cittadella	
005	028	078	SAN PIETRO IN GU	Cittadella	
005	028	079	SAN PIETRO VIMINARIO	Monselice	
005	028	082	SANT'ANGELO DI PIOVE DI SACCO	Piove di Sacco	
005	028	083	SANT'ELENA	Este	
005	028	084	SANT'URBANO	Este	
005	028	080	SANTA GIUSTINA IN COLLE	Camposampiero	
005	028	081	SANTA MARGHERITA D'ADIGE	Montagnana	
005	028	085	SAONARA	Padova	
005	028	086	SELVAZZANO DENTRO	Padova	
005	028	087	SOLESINO	Monselice	
005	028	088	STANGHELLA	Monselice	
005	028	089	TEOLO	Padova	
005	028	090	TERRASSA PADOVANA	Conselve	
005	028	091	TOMBOLO	Cittadella	
005	028	092	TORREGLIA	Padova	
005	028	093	TREBASELEGHE	Camposampiero	
005	028	094	TRIBANO	Conselve	
005	028	095	URBANA	Montagnana	
005	028	096	VEGGIANO	Padova	
005	028	097	VESCOVANA	Este	
005	028	098	VIGHIZZOLO D'ESTE	Este	
005	028	099	VIGODARZERE	Padova	
005	028	100	VIGONZA	Padova	



<b>Reg</b>	<b>Pro</b>	<b>Com</b>	<b>Denominazione</b>	<b>Distretti 1871</b>	<b>NOTE</b>
005	028	101	VILLA DEL CONTE	Camposampiero	
005	028	102	VILLA ESTENSE	Este	
005	028	103	VILAFRANCA PADOVANA	Padova	
005	028	104	VILLANOVA DI CAMPOSAMPIERO	Camposampiero	
005	028	105	VO	Este	
005	028	106	DUE CARRARE	Padova	(1)
<b>005</b>	<b>028</b>		<b>TOTALE PROVINCIA</b>	<b>Totale Provincia</b>	

**NOTE**

(1) per i Comuni creati successivamente alla data del Censimento indicato si è riportato lo stesso distretto indicato per il Comune da cui il Comune stesso ha avuto origine

(2) per il Distretto di Padova si è ritenuto utile considerare separatamente, nelle elaborazioni, il Comune di Padova dal resto dei Comuni del distretto. Il Distretto di Padova è stato, pertanto, così suddiviso:

**Padova:** popolazione del Comune di Padova

**Padova cintura:** popolazione dei Comuni del Distretto di Padova eccetto il comune capoluogo

## Bibliografia

- ISTAT (2001) - Unità amministrative. Variazioni territoriali e di nome dal 1861 al 2000. Popolazione legale per comune ai censimenti dal 1861 al 1991 ai confini dell'epoca
- ISTAT (2003) - Popolazione legale. 14° Censimento generale della popolazione e delle abitazioni
- Censimento 31 dicembre 1871/Ministero di Agricoltura, Industria e Commercio. Ufficio centrale di statistica - Popolazione presente ed assente per comuni, centri e frazioni di comune
- <http://dawinci.istat.it/daWinci/jsp/dawinci.jsp>
- <http://www.istat.it/strumenti/definizioni/comuni/>
- <http://demo.istat.it/>