

Il mercato del lavoro in provincia di Padova nel quarto trimestre 2020

Il mercato del lavoro per settori di attività economica

La lettura dei dati del mercato del lavoro basata sul periodo gennaio-dicembre 2020 evidenzia che negli ultimi 12 mesi il saldo* occupazionale (differenza tra assunzioni e cessazioni) in provincia di Padova è positivo di +1.660 unità, lo scorso anno il saldo (gennaio-dicembre 2019) era di +6.425 unità.

Analizzando l'andamento mensile dei saldi annualizzati si rileva una dinamica del mercato del lavoro, relativa all'anno 2020, condizionata dalle misure adottate per contenere la diffusione del virus Covid-19 (lockdown generale nella prima parte dell'anno e parziale nell'ultima parte) e di sostegno alle imprese ed ai lavoratori (cassa integrazione, blocco dei licenziamenti, ristori per le categorie economiche particolarmente danneggiate dalla prolungata chiusura). Premesso ciò la variazione dei saldi annualizzati (variazione tendenziale a dodici mesi del saldo) rimane positiva fino al mese di febbraio (prima dell'inizio del lockdown generale) di circa 1.665 unità, anche se risulta dimezzata rispetto al mese di gennaio (grafico 2). Dal mese di marzo il saldo annualizzato diventa negativo per poi recuperare nel mese di luglio e successivamente in settembre, ottobre e novembre grazie alla graduale riapertura delle attività. L'ultimo trimestre dell'anno vede un sostanziale recupero del saldo annualizzato, anche se i valori risultano dimezzati rispetto allo scorso anno.

Tab. 1 - PADOVA: Saldi delle posizioni lavorative dipendenti* per settore a dicembre 2020

Settori	gen-dic				ott-dic			Saldo cumulato		
	2017	2018	2019	2020	2018	2019	2020	lug 08- dic 14	gen 15- dic 20	lug 08- dic 20
Agricoltura	165	285	295	480	-1.745	-1.555	-1.500	-760	1.600	840
Industria	1.650	2.490	1.940	660	-915	-920	-820	-17.520	9.510	-8.010
Estrattive	5	10	5	5	5	-5	-	-95	15	-80
Made in Italy	15	50	325	-155	-350	-375	-385	-5.100	690	-4.410
Metalmeccanico	1.015	1.410	735	-165	-225	-360	-305	-4.680	4.700	20
Altre industrie	185	320	175	165	-120	-65	-50	-1.405	1.540	135
Utilities	-20	145	85	40	20	20	-	335	365	700
Costruzioni	455	555	620	765	-245	-135	-80	-6.560	2.210	-4.350
Servizi	6.280	5.225	4.190	520	-1.315	-910	880	2.615	30.385	33.000
Comm.-tempo libero	1.565	840	525	-2.195	-190	-45	-780	-1.055	3.430	2.375
Ingrosso e logistica	775	700	1.135	145	-810	-470	-230	-1.220	5.795	4.575
Servizi finanziari	-255	-215	-140	-150	-85	-25	-75	-440	-910	-1.350
Terziario avanzato	1.145	675	525	685	-15	-60	25	-255	4.820	4.565
Servizi alla persona	1.675	1.275	1.190	2.080	1.015	845	2.665	7.940	10.175	18.115
Altri servizi	325	475	910	95	-480	-420	-355	-85	2.895	2.810
Agenzie somministrazione	1.055	1.470	55	-140	-755	-735	-375	-2.265	4.185	1.920
Totale	8.095	8.000	6.425	1.660	-3.975	-3.385	-1.445	-15.655	41.495	25.840

* Al netto del lavoro domestico e del lavoro intermittente.

Nota: nel rispetto della normativa sulla privacy, Veneto Lavoro rende disponibili i valori assoluti arrotondati al valore 5. A causa di questi arrotondamenti, i totali possono non coincidere con la somma dei singoli valori.

Fonte: elaborazioni Ufficio Studi e Statistica CCIAA di Treviso-Belluno su dati Veneto Lavoro. Aggiornamento del 01.03.2021.

Dalla scomposizione dei saldi occupazionali per natura dell'impresa (pubblica o privata) si rileva che sono +2.155 le posizioni di lavoro dipendente in più nel 2020 nel pubblico impiego (il saldo è più che raddoppiato in un anno e per la quasi totalità è collegato al settore dell'istruzione) e sono -495 le posizioni lavorative nelle imprese private (nello stesso periodo del 2019 il saldo era di +5.445 unità). Il saldo complessivo per le imprese private è la sintesi delle diverse dinamiche rilevate a livello settoriale nel periodo gennaio-dicembre: accanto ad una crescita stabile nei servizi (+2.155 unità), servizi alla persona (+2.260 unità) e istruzione (+1.890 unità) si osserva un rallentamento per ingrosso e logistica (da -15 posizioni nel 2019 a -130 unità nel 2020).

La lettura trimestrale mette in evidenza un saldo negativo per ottobre-dicembre 2020 di -4.160 unità, nello stesso periodo dell'anno precedente il saldo era di -4.230 unità. L'analisi settoriale è distorta dalla caduta del lavoro in somministrazione, che Veneto Lavoro imputa alle agenzie di somministrazione invece che alle imprese/settori utilizzatori (si veda al riguardo la nota metodologica a fine report).

La dinamica complessiva dei saldi occupazionali nel periodo gennaio-dicembre 2020 è stata condizionata dalla contrazione dei flussi di assunzioni e cessazioni delle posizioni lavorative a causa delle misure restrittive adottate per contrastare la diffusione del virus, la variazione percentuale è stata rispettivamente del -19% per le assunzioni e del -15,9% per le cessazioni. Complessivamente, nel 2020, sono stati 96.350 i contratti attivati e 112.535 quelli cessati.

I grafici nelle figure 5 e 6 rappresentano l'andamento delle assunzioni e delle cessazioni dei contratti di lavoro nel corso del 2020 messi a confronto con l'andamento dell'analogo periodo del 2019, da cui si rileva il differenziale, significativamente in negativo per il periodo da aprile ad agosto con l'eccezione di luglio sia per le assunzioni che per le cessazioni.

Nel quarto trimestre 2020 si assiste ad un recupero nel flusso delle assunzioni che sono state 26.340 unità (-4,8%, in linea con lo scorso anno), mentre le cessazioni risultano ancora condizionate dal blocco dei licenziamenti e si attestano a 27.780 unità (-10,5% rispetto al quarto trimestre 2019).

Graf. 1 e 2 – PADOVA. Saldi delle posizioni lavorative dipendenti* a dicembre 2020 per il totale settori
Variazioni cumulate rispetto al 30 giugno 2008. Dati mensili

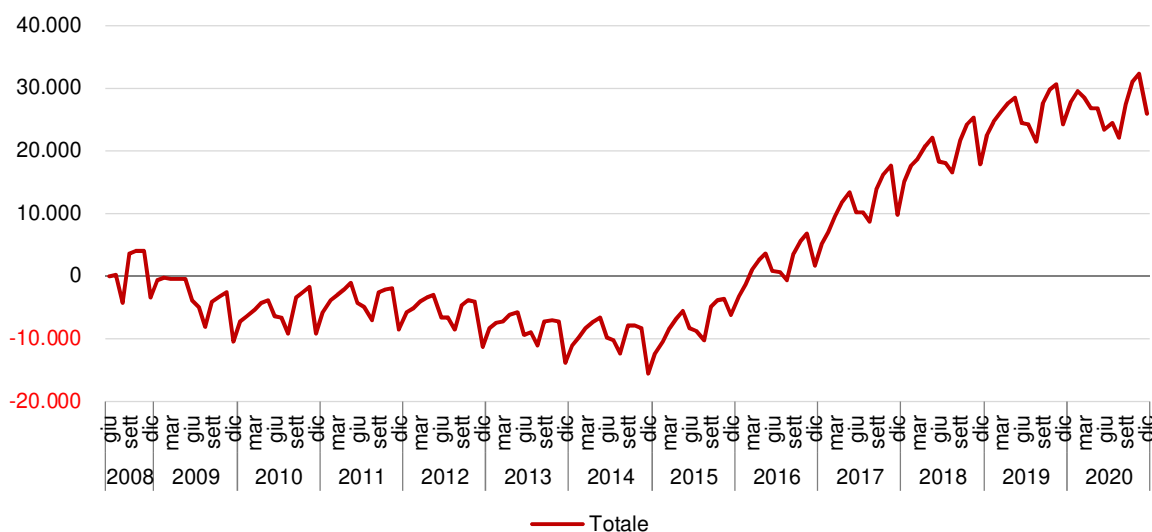

Variazione tendenziale a 12 mesi. Dati mensili

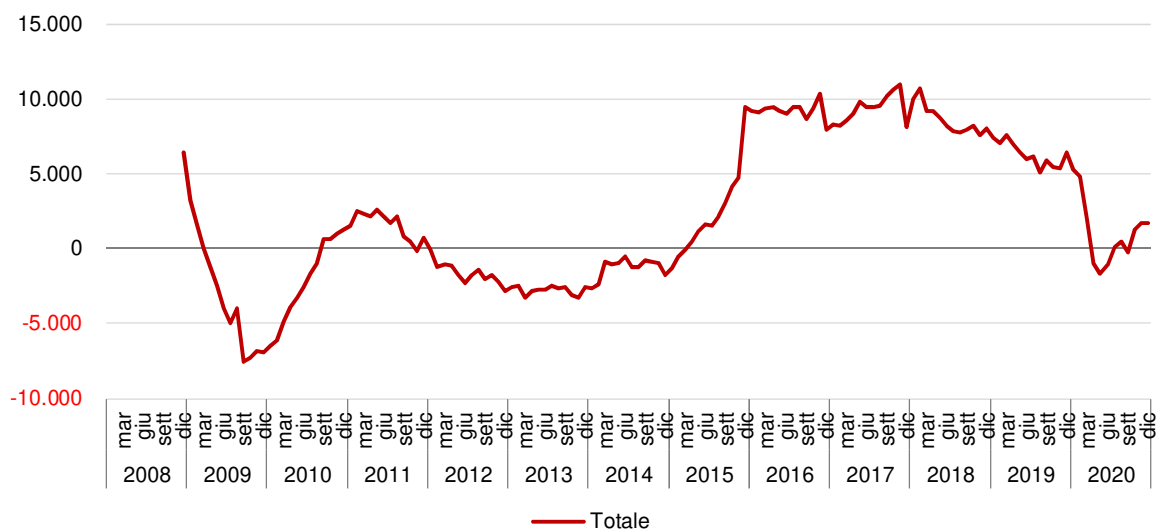

* Al netto del lavoro domestico e del lavoro intermittente.

Nota: nel rispetto della normativa sulla privacy, Veneto Lavoro rende disponibili i valori assoluti arrotondati al valore 5. A causa di questi arrotondamenti, i totali possono non coincidere con la somma dei singoli valori.

Fonte: elaborazioni Ufficio Studi e Statistica CCIAA di Treviso-Belluno su dati Veneto Lavoro. Aggiornamento del 01.03.2021.

Graf. 3 e 4 – PADOVA: Saldi delle posizioni lavorative dipendenti* a dicembre 2020
Variazioni cumulate rispetto al 30 giugno 2008. Dati mensili
Macrosettori

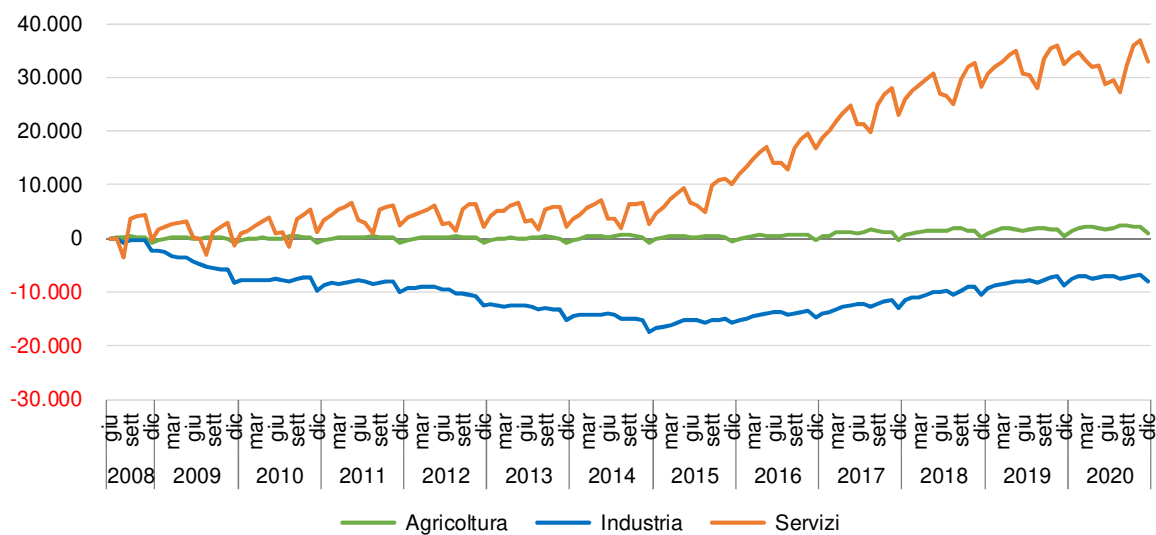

Dettaglio settoriale

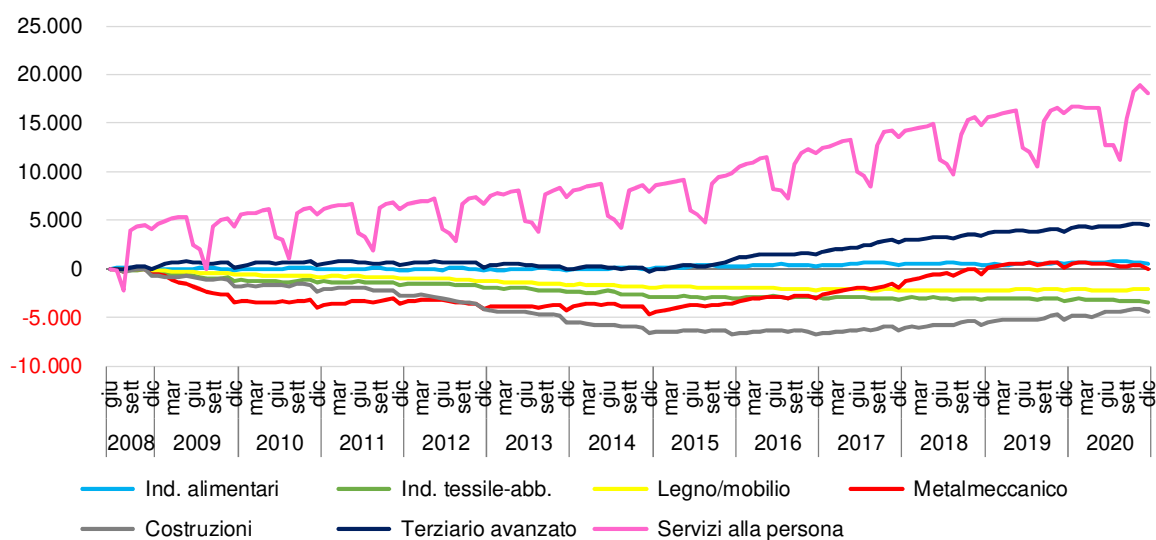

* Al netto del lavoro domestico e del lavoro intermittente.

Nota: nel rispetto della normativa sulla privacy, Veneto Lavoro rende disponibili i valori assoluti arrotondati al valore 5. A causa di questi arrotondamenti, i totali possono non coincidere con la somma dei singoli valori.

Fonte: elaborazioni Ufficio Studi e Statistica CCAA di Treviso-Belluno su dati Veneto Lavoro. Aggiornamento del 01.03.2021.

Graf. 5 e 6 – PADOVA. Assunzioni e cessazioni delle posizioni lavorative dipendenti* a dicembre 2020
Totale settori. Dati mensili

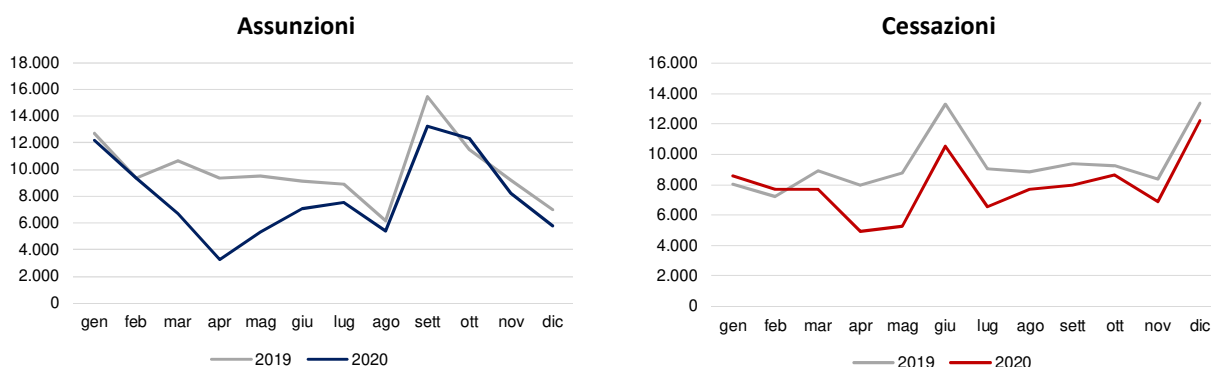

Tab. 2 – PADOVA: Assunzioni e cessazioni delle posizioni lavorative dipendenti* per settori a dicembre 2020

Settori	Assunzioni (gen-dic)			Cessazioni (gen-dic)			Assunzioni (ott-dic)			Cessazioni (ott-dic)		
	2019	2020	var. %	2019	2020	var. %	2019	2020	var. %	2019	2020	var. %
Agricoltura	7.625	7.550	-1,0	7.330	7.070	-3,5	1.250	1.090	-12,8	2.805	2.590	-7,7
Industria	23.985	18.680	-22,1	22.045	18.020	-18,3	5.410	4.580	-15,3	6.325	5.400	-14,6
Estrattive	40	30	-25,0	35	20	-42,9	5	5	-	10	5	-50,0
Made in Italy	7.010	5.330	-24,0	6.685	5.485	-18,0	1.670	1.295	-22,5	2.045	1.680	-17,8
Metalmeccanico	7.690	5.480	-28,7	6.955	5.645	-18,8	1.560	1.325	-15,1	1.915	1.630	-14,9
Altre industrie	2.370	1.845	-22,2	2.200	1.680	-23,6	505	450	-10,9	570	495	-13,2
Utilities	755	630	-16,6	670	590	-11,9	235	165	-29,8	215	165	-23,3
Costruzioni	6.120	5.370	-12,3	5.500	4.605	-16,3	1.430	1.350	-5,6	1.565	1.430	-8,6
Servizi	87.350	70.115	-19,7	83.160	69.600	-16,3	20.995	20.670	-1,5	21.910	19.790	-9,7
Comm.-tempo libero	18.125	11.780	-35,0	17.600	13.970	-20,6	4.730	2.745	-42,0	4.775	3.525	-26,2
Ingrosso e logistica	11.920	9.285	-22,1	10.785	9.140	-15,3	2.775	2.385	-14,1	3.245	2.615	-19,4
Servizi finanziari	385	310	-19,5	525	455	-13,3	110	80	-27,3	135	155	14,8
Terziario avanzato	5.175	4.820	-6,9	4.650	4.135	-11,1	1.350	1.520	12,6	1.410	1.495	6,0
Servizi alla persona	23.710	22.125	-6,7	22.525	20.045	-11,0	5.780	8.115	40,4	4.940	5.445	10,2
Altri servizi	7.340	5.880	-19,9	6.430	5.785	-10,0	1.575	1.365	-13,3	1.995	1.720	-13,8
Agenzie somministrazione	20.695	15.920	-23,1	20.645	16.060	-22,2	4.675	4.460	-4,6	5.410	4.835	-10,6
Totale	118.960	96.350	-19,0	112.535	94.690	-15,9	27.655	26.340	-4,8	31.040	27.780	-10,5

* Al netto del lavoro domestico e del lavoro intermittente.

Nota: nel rispetto della normativa sulla privacy, Veneto Lavoro rende disponibili i valori assoluti arrotondati al valore 5. A causa di questi arrotondamenti, i totali possono non coincidere con la somma dei singoli valori.

Fonte: elaborazioni Ufficio Studi e Statistica CCAA di Treviso-Belluno su dati Veneto Lavoro. Aggiornamento del 01.03.2021.

Il mercato del lavoro per tipologia di contratto

Il saldo negativo del quarto trimestre 2020 (-1.445 posizioni da lavoro dipendente nel periodo ottobre-dicembre 2020) è collegato, per la maggior parte, al saldo negativo del tempo determinato (-1.535 unità) e del somministrato anch'esso determinato (-385). Prosegue il trend positivo delle stabilizzazioni: nel trimestre ottobre-dicembre 2020 le stabilizzazioni sono state 4.150 unità rispetto alle 3.370 unità del periodo ottobre-dicembre 2019.

Tab. 3 – PADOVA: Saldi e trasformazioni delle posizioni lavorative dipendenti* per tipo di contratto a dicembre 2020

Periodo	Saldi						Trasformazione a tempo indeterminato		
	Totale	di cui:					Totale	di cui:	
		Tempo indetermin.	Tempo determ.	Apprendi-stato	Sommin. Ind.	Sommin. Det.		Tempo determ.	Apprendi-stato
2018 (anno)	8.000	4.015	830	1.730	220	1.205	12.290	10.735	1.420
1° trim	8.960	1.840	4.730	640	30	1.720	2.815	2.445	370
2° trim	-395	105	-1.875	450	-10	935	2.430	2.100	315
3° trim	3.410	1.340	2.250	315	65	-555	3.025	2.660	345
4° trim	-3.975	730	-4.270	320	140	-895	4.020	3.525	390
2019 (anno)	6.425	8.895	-3.170	665	700	-665	16.260	14.070	2.045
1° trim	8.540	4.750	2.445	380	265	695	4.795	4.250	500
2° trim	-1.980	1.835	-4.315	205	150	145	3.725	3.220	485
3° trim	3.250	1.885	1.755	75	235	-705	3.785	3.200	545
4° trim	-3.385	420	-3.060	-	50	-800	3.955	3.400	515
2020 (anno)	1.660	5.590	-2.635	-1.145	290	-440	13.210	10.460	2.580
1° trim	4.170	2.965	825	110	225	50	3.785	3.130	600
2° trim	-5.070	925	-5.375	-430	50	-235	2.400	1.800	575
3° trim	4.000	895	3.450	-485	15	130	2.875	2.165	700
4° trim	-1.445	805	-1.535	-335	5	-385	4.150	3.370	705

Graf. 7 – PADOVA: Saldi delle posizioni lavorative per tipo di contratto a dicembre 2020
Variazioni cumulate rispetto al 30 giugno 2008. Dati mensili

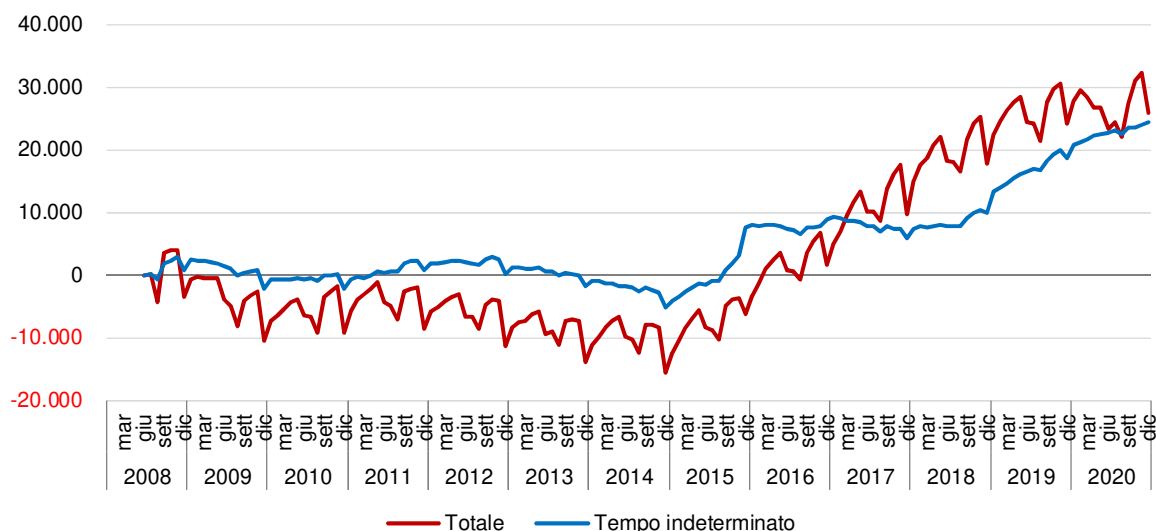

* Al netto del lavoro domestico e del lavoro intermittente.

Nota: nel rispetto della normativa sulla privacy, Veneto Lavoro rende disponibili i valori assoluti arrotondati al valore 5. A causa di questi arrotondamenti, i totali possono non coincidere con la somma dei singoli valori.

Fonte: elaborazioni Ufficio Studi e Statistica CCIAA di Treviso-Belluno su dati Veneto Lavoro. Aggiornamento del 01.03.2021.

La cassa integrazione guadagni

I provvedimenti normativi adottati in materia di integrazione salariale durante l'emergenza Covid-19 hanno cominciato ad avere un forte impatto sul numero di ore autorizzate di Cassa Integrazione a partire dal mese di marzo 2020, fino a raggiungere il picco nel mese di aprile in cui le ore concesse sono state, solo in quel mese, 19.766.273 di cui 17.263.026 di Cassa Integrazione Ordinaria. Complessivamente le ore autorizzate da gennaio a dicembre 2020 sono state 59.638.167, di cui 41.739.115 di CIG ordinaria.

L'ingresso nella disoccupazione amministrativa

Nel quarto trimestre 2020 si sono registrate 5.775 nuove dichiarazioni di immediata disponibilità, in calo del -45,2% rispetto al quarto trimestre 2019. Il flusso è generato per la maggior parte dalle dichiarazioni di persone disoccupate, ovvero coloro che hanno concluso (per dimissioni, licenziamento o fine termine) un rapporto di lavoro (4.640 dichiarazioni), mentre 980 provengono da inoccupati (ovvero da coloro che risultano alla ricerca del primo impiego).

Tab. 4 – PADOVA: CIG – Ore autorizzate per tipo di intervento*

Periodo	Ordinaria	Straordinaria	Deroga	Totale
2009	7.920.107	1.814.742	4.239.523	13.974.372
2010	4.485.591	12.688.717	8.359.870	25.534.178
2011	2.309.246	6.942.554	6.302.841	15.554.641
2012	3.803.258	7.719.162	8.649.865	20.172.285
2013	4.189.031	7.999.041	8.532.736	20.720.808
2014	2.321.802	7.678.158	3.010.417	13.010.377
2015	1.696.264	6.497.584	1.774.014	9.967.862
2016	2.520.654	5.109.931	847.975	8.478.560
2017	1.202.976	2.342.088	998.326	4.543.390
2018	1.263.762	794.080	659	2.058.501
2019	1.523.615	930.512	-	2.454.127
2020	41.739.115	1.754.093	16.144.959	59.638.167
Gennaio	208.936	-	-	208.936
Febbraio	79.656	287.450	-	367.106
Marzo	85.434	10.965	-	96.399
Aprile	17.263.026	151.530	2.351.717	19.766.273
Maggio	4.421.963	-	4.056.466	8.478.429
Giugno	3.343.320	712.461	2.369.060	6.424.841
Luglio	4.092.901	20.751	1.249.189	5.362.841
Agosto	3.295.637	104.302	1.981.225	5.381.164
Settembre	2.666.803	49.987	694.016	3.410.806
Ottobre	2.219.811	347.572	672.297	3.239.680
Novembre	3.153.771	17.958	1.642.056	4.813.785
Dicembre	907.857	51.117	1.128.933	2.087.907
2021 (gen)	1.456.231	-	598.698	2.054.929

Tab. 5 – PADOVA: Flussi di ingresso in disoccupazione amministrativa

Periodo	Totale	di cui:	
		Did inoccupati	Did disoccupati
2018 (anno)	39.340	5.000	19.550
1° trim	9.985	1.205	4.920
2° trim	7.910	1.060	3.960
3° trim	11.020	1.415	5.565
4° trim	10.425	1.320	5.105
2019 (anno)	37.970	4.610	21.345
1° trim	10.745	1.105	5.765
2° trim	8.085	890	4.440
3° trim	10.020	1.350	5.845
4° trim	9.125	1.265	5.295
2020 (anno)	25.405	2.955	18.990
1° trim	7.115	690	4.770
2° trim	4.790	340	3.550
3° trim	7.725	950	6.030
4° trim	5.775	980	4.640

Fonte: Elab. Ufficio Studi e Statistica CCIAA di Treviso-Belluno su dati INPS e Veneto Lavoro. Aggiornamento del 01.03.2021.

Graf. 8 – PADOVA: Cassa Integrazione Guadagni. Dati annuali 2009-2020

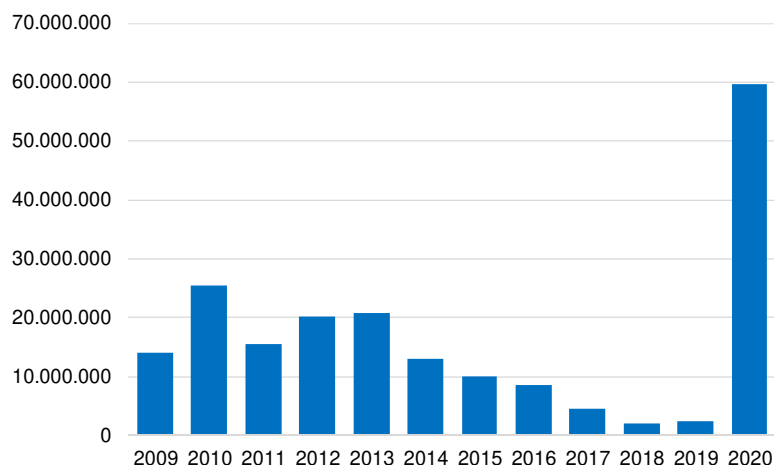

Fonte: Elab. Ufficio Studi e Statistica CCAA Treviso - Belluno su dati INPS. Aggiornamento 01.03.2021.

Nota metodologica

Lavoro dipendente

Il **lavoro dipendente**, secondo la definizione adottata dell'Osservatorio Mercato del Lavoro, include tutti i rapporti instaurati da imprese localizzate nel territorio regionale con contratti a tempo indeterminato, determinato, di apprendistato o in somministrazione. Per quest'ultima modalità di contratto sono considerati i rapporti instaurati dalle **società di somministrazione** con sede in Veneto che sono classificate settorialmente tra le "Attività professionali", sottocategoria del "Terziario avanzato", articolazione dei "Servizi". Le missioni svolte dai lavoratori in somministrazione sono trattate separatamente con riferimento alle **imprese utilizzatrici** localizzate nel territorio regionale (Fonte: Veneto Lavoro).

Cassa integrazione guadagni

Per le modifiche legislative che incidono sull'andamento della Cassa Integrazione si vedano i report mensili dell'INPS relativi a "[Cassa integrazione guadagni e disoccupazione](#)".

Tabelle e grafici realizzati dall'Ufficio Studi e Statistica CCAA Treviso - Belluno

Commento realizzato dall'Ufficio Studi della Camera di Commercio di Padova

E-mail: studi@pd.camcom.it