



# Il mercato del lavoro in provincia di Padova nel terzo trimestre 2021

## Il mercato del lavoro per settori di attività economica

In provincia di Padova il saldo\* occupazionale (differenza tra assunzioni e cessazioni) basato sull'anno mobile **ottobre 2020-settembre 2021** è positivo di +10.435 unità. Nel periodo ottobre 2018-settembre 2019 (più solido per un confronto temporale perché non condizionato dagli effetti della pandemia) il saldo era di +5.630 unità.

**Tab. 1 – PADOVA (imprese pubbliche e private): Saldi delle posizioni lavorative dipendenti\* per settore a settembre 2021.**

Settori	gen.-dic.			anno mobile**			lug-sett			saldo cumulato	
	2018	2019	2020	2019	2020	2021	2019	2020	2021	gen.15- sett.21	lug.08- sett.21
<b>Agricoltura</b>	<b>300</b>	<b>195</b>	<b>365</b>	<b>100</b>	<b>150</b>	<b>55</b>	<b>430</b>	<b>565</b>	<b>370</b>	<b>2.395</b>	<b>2.355</b>
<b>Industria</b>	<b>2.705</b>	<b>1.720</b>	<b>475</b>	<b>2.020</b>	<b>365</b>	<b>2.185</b>	<b>420</b>	<b>20</b>	<b>495</b>	<b>11.840</b>	<b>-5.430</b>
Estrattive	10	5	5	10	-	-5	-	-	-5	10	-85
Made in Italy	15	265	-190	335	-180	55	130	-15	-	915	-4.070
Metalmeccanico	1.575	605	-220	950	-360	1.080	95	-165	290	5.870	1.195
Altre industrie	340	150	160	105	150	250	15	20	110	1.775	360
Utilities	135	125	10	85	55	180	-	5	65	515	885
Costruzioni	635	570	710	530	700	630	180	175	35	2.760	-3.725
<b>Servizi</b>	<b>6.010</b>	<b>3.195</b>	<b>120</b>	<b>3.515</b>	<b>-2.010</b>	<b>8.195</b>	<b>-295</b>	<b>235</b>	<b>2.315</b>	<b>36.030</b>	<b>37.555</b>
Comm.-tempo libero	960	275	-2.395	225	-1.720	720	-160	200	950	4.490	3.600
Ingresso e logistica	945	870	-260	775	-345	1.020	250	190	260	6.410	5.340
Servizi finanziari	-190	-170	-140	-205	-95	-120	-85	-65	-40	-990	-1.455
Terziario avanzato	660	430	645	530	560	975	-30	115	120	5.565	5.395
Servizi alla persona	1.415	1.080	2.015	1.400	85	2.960	185	-515	930	10.200	16.530
Altri servizi	680	650	90	775	15	335	65	65	90	3.400	3.545
Agenzie di somm.	1.540	65	165	15	-510	2.305	-525	240	10	6.950	4.595
<b>Totale</b>	<b>9.015</b>	<b>5.115</b>	<b>960</b>	<b>5.630</b>	<b>-1.485</b>	<b>10.435</b>	<b>555</b>	<b>820</b>	<b>3.185</b>	<b>50.270</b>	<b>34.485</b>

\* Al netto del lavoro domestico e del lavoro intermittente. \*\* ottobre 2018-settembre 2019, ottobre 2019-settembre 2020, ottobre 2020-settembre 2021.

Nota: nel rispetto della normativa sulla privacy, Veneto Lavoro rende disponibili i valori assoluti arrotondati al valore 5. A causa di questi arrotondamenti, i totali possono non coincidere con la somma dei singoli valori.

Fonte: elaborazioni Ufficio Studi e Statistica CCIAA di Treviso-Belluno su dati Veneto Lavoro. Aggiornamento del 29.12.2021.

Con riferimento alle **imprese private**, la dinamica annualizzata (grafico n. 2) dei saldi occupazionali risulta in deciso miglioramento ma ancora al di sotto dei flussi rilevati nello stesso periodo del 2019: il numero di assunzioni (95.155 unità per ottobre 2020-settembre 2021) ed il numero di cessazioni (87.510 unità) è inferiore rispettivamente del -7,5% e del -11,2% (tabella n. 3).

Le traiettorie settoriali del saldo occupazionale, riferite sempre alle imprese private, sono differenti: nell'industria, al netto del somministrato, il saldo è positivo per tutti i comparti ed, in particolare, per il



metalmecanico (+1.080) per l'edilizia (+630) e per il "made in Italy" (+55). All'interno del terziario avanzato beneficiano di un saldo positivo le attività professionali (+515 posizioni) ed i servizi informatici (+495). Il bilancio è positivo anche per il commercio al dettaglio (+375 unità) e all'ingrosso (+535) e per la logistica (+1.120). Nei servizi turistici il saldo si attesta a +345 unità, un anno fa era in negativo ed era pari a -1.900 posizioni. In agricoltura il risultato è di +55 posizioni.

**Tab. 2 – PADOVA (imprese private): Saldi delle posizioni lavorative dipendenti\* per settore a settembre 2021.**

Settori	gen.-dic.			anno mobile**			lug-sett			saldo cumulato	
	2018	2019	2020	2019	2020	2021	2019	2020	2021	gen.15- sett.21	lug.08- sett.21
<b>Agricoltura</b>	<b>300</b>	<b>195</b>	<b>365</b>	<b>100</b>	<b>150</b>	<b>55</b>	<b>430</b>	<b>565</b>	<b>370</b>	<b>2.395</b>	<b>2.400</b>
<b>Industria</b>	<b>2.665</b>	<b>1.720</b>	<b>470</b>	<b>2.020</b>	<b>340</b>	<b>2.160</b>	<b>425</b>	<b>10</b>	<b>485</b>	<b>11.715</b>	<b>-5.690</b>
Estrattive	10	5	5	10	-	-5	-	-	-5	10	-85
Made in Italy	15	265	-190	335	-180	55	130	-15	-	915	-4.070
Metalmeccanico	1.575	605	-220	950	-360	1.080	95	-165	290	5.870	1.195
Altre industrie	340	150	160	105	150	250	15	20	110	1.775	360
Utilities	95	120	5	75	20	150	5	-5	55	380	555
Costruzioni	635	575	715	535	705	630	180	180	35	2.775	-3.640
<b>Servizi</b>	<b>5.235</b>	<b>2.160</b>	<b>-2.000</b>	<b>2.260</b>	<b>-2.125</b>	<b>5.430</b>	<b>-525</b>	<b>790</b>	<b>1.465</b>	<b>29.545</b>	<b>27.235</b>
Comm.-tempo libero	960	275	-2.390	215	-1.715	720	-140	200	955	4.495	3.655
Ingrosso e logistica	1.010	885	-145	805	-265	1.120	280	220	300	6.805	5.890
Servizi finanziari	-190	-170	-140	-205	-95	-120	-85	-65	-40	-990	-1.455
Terziario avanzato	665	435	610	535	535	975	-35	105	125	5.520	5.290
Servizi alla persona	565	25	-190	115	-90	90	-90	15	35	3.355	5.700
Altri servizi	680	650	90	775	20	335	65	70	90	3.400	3.545
Agenzie di somm.	1.540	65	165	15	-510	2.305	-525	240	10	6.960	4.605
<b>Totale</b>	<b>8.200</b>	<b>4.075</b>	<b>-1.165</b>	<b>4.380</b>	<b>-1.635</b>	<b>7.650</b>	<b>330</b>	<b>1.365</b>	<b>2.325</b>	<b>43.655</b>	<b>23.945</b>

\* Al netto del lavoro domestico e del lavoro intermittente. ottobre 2018-settembre 2019, ottobre 2019-settembre 2020, ottobre 2020-settembre 2021.

Nota: nel rispetto della normativa sulla privacy, Veneto Lavoro rende disponibili i valori assoluti arrotondati al valore 5. A causa di questi arrotondamenti, i totali possono non coincidere con la somma dei singoli valori.

Fonte: elaborazioni Ufficio Studi e Statistica CCIAA di Treviso-Belluno su dati Veneto Lavoro. Aggiornamento del 29.12.2021.

La lettura trimestrale, **luglio-settembre 2021**, evidenzia un saldo positivo di +2.325 posizioni, nello stesso periodo del 2019 il saldo era di +330 unità. Il bilancio positivo del trimestre è riferibile, per la maggior parte, all'avvio della vendemmia nel settore agricolo, con la conseguente attivazione di un numero consistente di contratti a tempo determinato. Beneficiano delle riaperture i servizi turistici: +910 posizioni nel periodo in esame.

Nel terzo trimestre 2021 le assunzioni sono state 27.190 unità (+8 % rispetto al terzo trimestre 2019), mentre le cessazioni si attestano a 24.879 unità (+0,1% rispetto al terzo trimestre 2019).

Il saldo occupazionale cumulato **luglio 2008-settembre 2021** per la provincia di Padova è positivo per +23.495 unità. Nel settore industriale rimane al di sotto dei livelli precrisi la metalmeccanica (-5.800 posizioni di lavoro dipendente da luglio 2008 compreso), come pure soglia l'industria delle costruzioni (-3.640 posizioni) ed il "made in Italy" (-4.070 posizioni).



**Graf. 1 e 2 – PADOVA (imprese private). Saldi delle posizioni lavorative dipendenti\* a settembre 2021 per il totale settori. Variazioni cumulate rispetto al 30 giugno 2008. Dati mensili.**

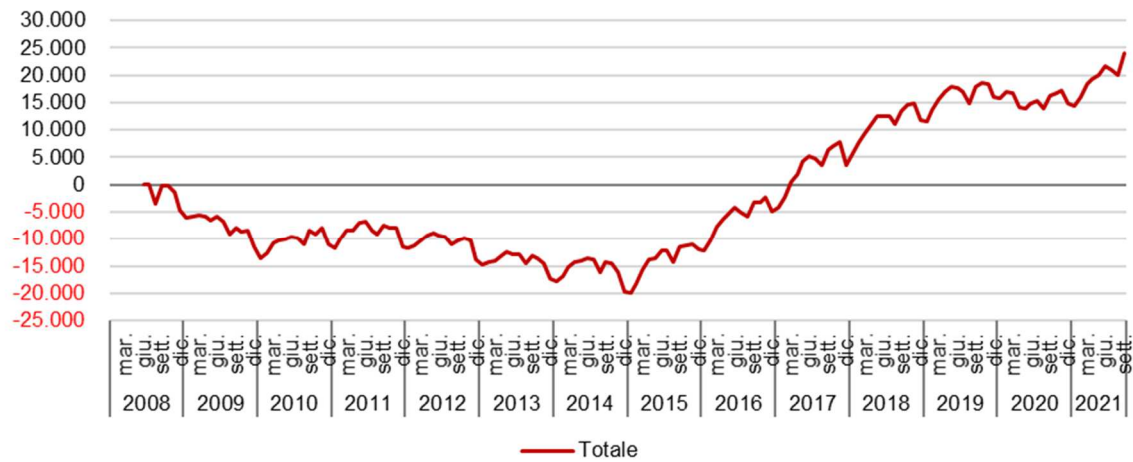

#### Variazioni tendenziali a 12 mesi. Dati mensili

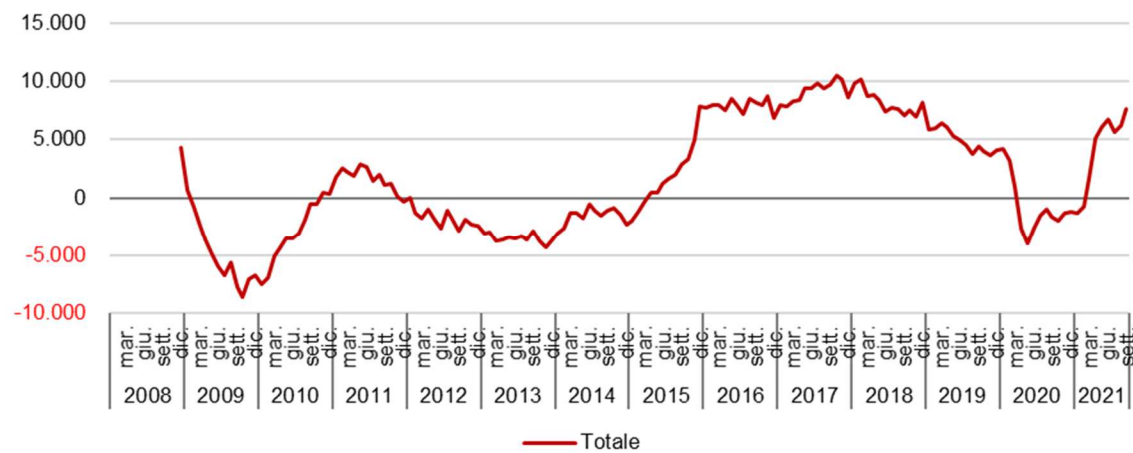

\* Al netto del lavoro domestico e del lavoro intermittente.

Nota: nel rispetto della normativa sulla privacy, Veneto Lavoro rende disponibili i valori assoluti arrotondati al valore 5. A causa di questi arrotondamenti, i totali possono non coincidere con la somma dei singoli valori.

Fonte: elaborazioni Ufficio Studi e Statistica CCIAA di Treviso-Belluno su dati Veneto Lavoro. Aggiornamento del 29.12.2021.

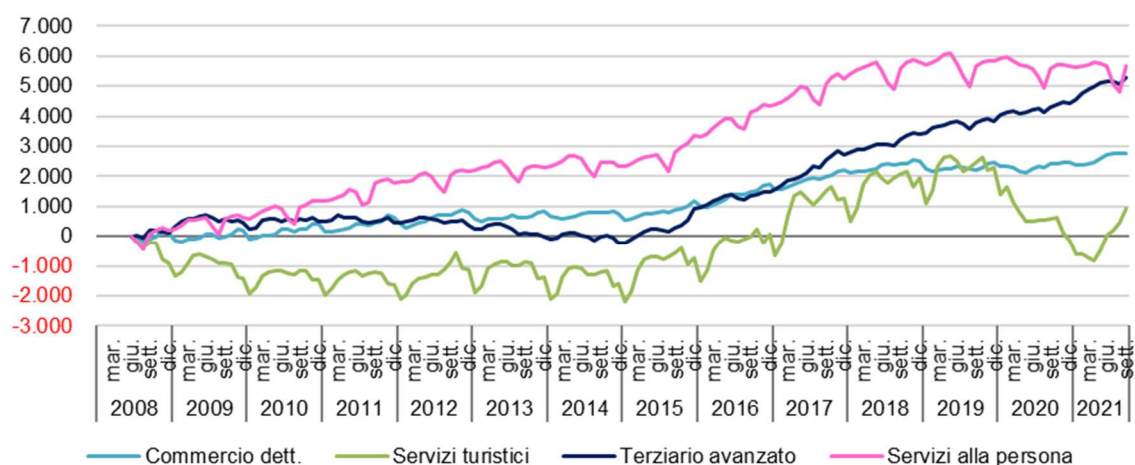

**Servizi**

Fonte: elaborazioni Ufficio Studi e Statistica CCIAA di Treviso-Belluno su dati Veneto Lavoro. Aggiornamento del 29.12.2021.

**Tab. 3 - PADOVA (imprese private): Assunzioni e cessazioni delle posizioni lavorative dipendenti\* per settori a settembre 2021.**

**Assunzioni**

Settori	gen-dic			anno mobile*				lug-sett			
	2018	2019	2020	2019	2020	2021	var.%2 1/19	2019	2020	2021	var.%2 1/19
<b>Agricoltura</b>	<b>7.475</b>	<b>7.630</b>	<b>7.545</b>	<b>7.510</b>	<b>7.710</b>	<b>7.125</b>	<b>-5,1</b>	<b>1.975</b>	<b>2.025</b>	<b>1.775</b>	<b>-10,1</b>
Agricoltura	7.475	7.630	7.545	7.510	7.710	7.125	-5,1	1.975	2.025	1.775	-10,1
<b>Industria</b>	<b>25.680</b>	<b>23.905</b>	<b>18.645</b>	<b>24.160</b>	<b>19.445</b>	<b>23.260</b>	<b>-3,7</b>	<b>5.805</b>	<b>4.475</b>	<b>6.445</b>	<b>11,0</b>
Estrattive	35	40	30	45	30	35	-22,2	10	10	5	-50,0
Made in Italy	7.270	7.025	5.345	7.020	5.730	6.445	-8,2	1.685	1.315	1.775	5,3
Metalmeccanico	8.715	7.700	5.490	7.975	5.725	7.935	-0,5	1.825	1.215	2.385	30,7
Altre industrie	2.625	2.380	1.845	2.400	1.905	2.215	-7,7	585	420	630	7,7
Utilities	595	645	555	565	590	710	25,7	150	135	190	26,7
Costruzioni	6.445	6.120	5.380	6.150	5.460	5.920	-3,7	1.555	1.385	1.465	-5,8
<b>Servizi</b>	<b>78.435</b>	<b>70.895</b>	<b>54.370</b>	<b>71.230</b>	<b>57.035</b>	<b>64.770</b>	<b>-9,1</b>	<b>17.395</b>	<b>14.695</b>	<b>18.970</b>	<b>9,1</b>
Comm.-tempo libero	18.230	17.865	11.615	18.040	13.495	13.470	-25,3	4.115	3.315	4.820	17,1
Ingresso e logistica	12.080	11.410	9.040	11.325	9.320	10.680	-5,7	2.670	2.305	2.955	10,7
Servizi finanziari	365	385	310	355	350	410	15,5	80	60	100	25,0
Terziario avanzato	5.155	5.135	4.740	5.025	4.575	5.635	12,1	1.010	1.040	1.290	27,7
Servizi alla persona	8.505	8.070	6.855	8.090	7.070	7.580	-6,3	2.330	2.330	2.690	15,5
Altri servizi	7.110	7.340	5.890	7.480	6.095	6.395	-14,5	1.715	1.555	1.805	5,2
Agenzie di somm.	26.985	20.695	15.925	20.915	16.140	20.605	-1,5	5.470	4.085	5.315	-2,8
<b>Totale</b>	<b>111.590</b>	<b>102.430</b>	<b>80.565</b>	<b>102.895</b>	<b>84.190</b>	<b>95.155</b>	<b>-7,5</b>	<b>25.175</b>	<b>21.195</b>	<b>27.190</b>	<b>8,0</b>



## Cessazioni

Settori	gen-dic			anno mobile				lug-sett			
	2018	2019	2020	2019	2020	2021	var.%2 1/19	2019	2020	2021	var.%2 1/19
<b>Agricoltura</b>	<b>7.175</b>	<b>7.435</b>	<b>7.180</b>	<b>7.410</b>	<b>7.560</b>	<b>7.075</b>	<b>-4,5</b>	<b>1.545</b>	<b>1.455</b>	<b>1.400</b>	<b>-9,4</b>
Agricoltura	7.175	7.435	7.180	7.410	7.560	7.075	-4,5	1.545	1.455	1.400	-9,4
<b>Industria</b>	<b>23.015</b>	<b>22.180</b>	<b>18.175</b>	<b>22.140</b>	<b>19.105</b>	<b>21.100</b>	<b>-4,7</b>	<b>5.380</b>	<b>4.465</b>	<b>5.960</b>	<b>10,8</b>
Estrattive	25	35	20	35	25	40	14,3	10	10	10	-
Made in italy	7.255	6.760	5.535	6.685	5.910	6.390	-4,4	1.555	1.325	1.770	13,8
Metalmeccanico	7.140	7.095	5.710	7.020	6.095	6.860	-2,3	1.730	1.380	2.095	21,1
Altre industrie	2.285	2.225	1.690	2.300	1.755	1.965	-14,6	570	400	515	-9,6
Utilities	500	520	550	490	570	555	13,3	140	140	135	-3,6
Costruzioni	5.805	5.545	4.665	5.615	4.750	5.290	-5,8	1.375	1.205	1.430	4,0
<b>Servizi</b>	<b>73.200</b>	<b>68.740</b>	<b>56.370</b>	<b>68.965</b>	<b>59.160</b>	<b>59.335</b>	<b>-14,0</b>	<b>17.920</b>	<b>13.910</b>	<b>17.505</b>	<b>-2,3</b>
Comm.-tempo libero	17.270	17.590	14.005	17.825	15.210	12.750	-28,5	4.250	3.115	3.865	-9,1
Ingresso e logistica	11.070	10.525	9.185	10.515	9.590	9.560	-9,1	2.390	2.085	2.655	11,1
Servizi finanziari	555	555	455	560	440	530	-5,4	165	125	140	-15,2
Terziario avanzato	4.490	4.705	4.125	4.490	4.035	4.660	3,8	1.045	935	1.165	11,5
Servizi alla persona	7.940	8.045	7.045	7.970	7.160	7.485	-6,1	2.420	2.315	2.655	9,7
Altri servizi	6.435	6.690	5.795	6.705	6.075	6.055	-9,7	1.650	1.485	1.715	3,9
Agenzie di somm.	25.440	20.630	15.760	20.900	16.645	18.300	-12,4	5.995	3.845	5.305	-11,5
<b>Totale</b>	<b>103.390</b>	<b>98.355</b>	<b>81.725</b>	<b>98.520</b>	<b>85.825</b>	<b>87.510</b>	<b>-11,2</b>	<b>24.845</b>	<b>19.830</b>	<b>24.870</b>	<b>0,1</b>

## Graf. 5 e 6 – PADOVA (imprese private). Assunzioni e cessazioni

delle posizioni lavorative dipendenti\* per il totale settori a settembre 2021. Dati mensili.

### Assunzioni

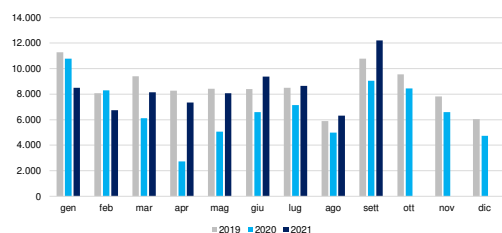

### Cessazioni

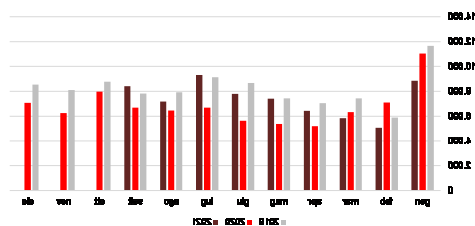

\* Al netto del lavoro domestico e del lavoro intermittente.

Nota: nel rispetto della normativa sulla privacy, Veneto Lavoro rende disponibili i valori assoluti arrotondati al valore 5. A causa di questi arrotondamenti, i totali possono non coincidere con la somma dei singoli valori.

Fonte: elaborazioni Ufficio Studi e Statistica CCIAA di Treviso-Belluno su dati Veneto Lavoro. Aggiornamento del 29.12.2021.



## Il mercato del lavoro per tipologia di contratto

Nel terzo trimestre 2021 il saldo delle posizioni di lavoro dipendente nelle imprese private è positivo ed è pari a +2.325 unità, risultato riferibile, per la maggior parte, al tempo determinato (+2.120 posizioni fra luglio e settembre 2021). Il saldo del tempo indeterminato è di +600 unità per il trimestre. Per questa forma contrattuale diminuiscono pur rimanendo sempre in positivo le assunzioni rispetto al corrispettivo del periodo del 2019); le trasformazioni rimangono al di sotto dei livelli del 2019; cresce il numero di cessazioni rispetto al terzo trimestre 2019).

**Tab. 4 – PADOVA (imprese private): Saldi e trasformazioni delle posizioni lavorative dipendenti\* per tipo di contratto a settembre 2021.**

Periodo	Saldi						Trasformazioni a tempo indeterminato		
	Totale	di cui:					Totale	di cui:	
		Tempo indetermin.	Tempo determ.	Apprendi-stato	Sommin. Ind.	Sommin. Det.		Tempo determ.	Apprendi-stato
<b>2019 (anno)</b>	<b>4.075</b>	<b>7.805</b>	<b>-4.700</b>	<b>920</b>	<b>735</b>	<b>-685</b>	<b>15.900</b>	<b>13.995</b>	<b>1.760</b>
1° trim.	3.810	3.445	-710	390	250	435	4.720	4.235	435
2° trim.	1.935	1.740	-490	260	145	275	3.640	3.205	410
3° trim.	330	1.610	-935	185	235	-760	3.690	3.185	470
4° trim.	-2.000	1.010	-2.565	90	105	-635	3.850	3.370	445
<b>2020 (anno)</b>	<b>-1.165</b>	<b>4.240</b>	<b>-4.690</b>	<b>-885</b>	<b>360</b>	<b>-190</b>	<b>12.735</b>	<b>10.375</b>	<b>2.195</b>
1° trim.	785	1.525	-885	35	195	-85	3.680	3.095	530
2° trim.	-1.785	990	-2.120	-325	60	-395	2.290	1.785	485
3° trim.	1.365	405	1.100	-380	30	210	2.765	2.155	595
4° trim.	-1.525	1.320	-2.790	-215	75	85	4.000	3.340	585
<b>2021 (gen.-sett.)</b>	<b>9.175</b>	<b>1.090</b>	<b>6.640</b>	<b>-655</b>	<b>15</b>	<b>2.090</b>	<b>8.520</b>	<b>5.970</b>	<b>2.305</b>
1° trim.	3.650	315	2.150	-50	-60	1.300	2.395	1.650	725
2° trim.	3.200	175	2.370	-205	45	815	2.740	1.885	720
3° trim.	2.325	600	2.120	-400	30	-25	3.390	2.435	855

**Graf. 7 – PADOVA (imprese private): Saldi delle posizioni lavorative per tipo di contratto a settembre 2021. Variazione tendenziale a 12 mesi. Dati mensili.**

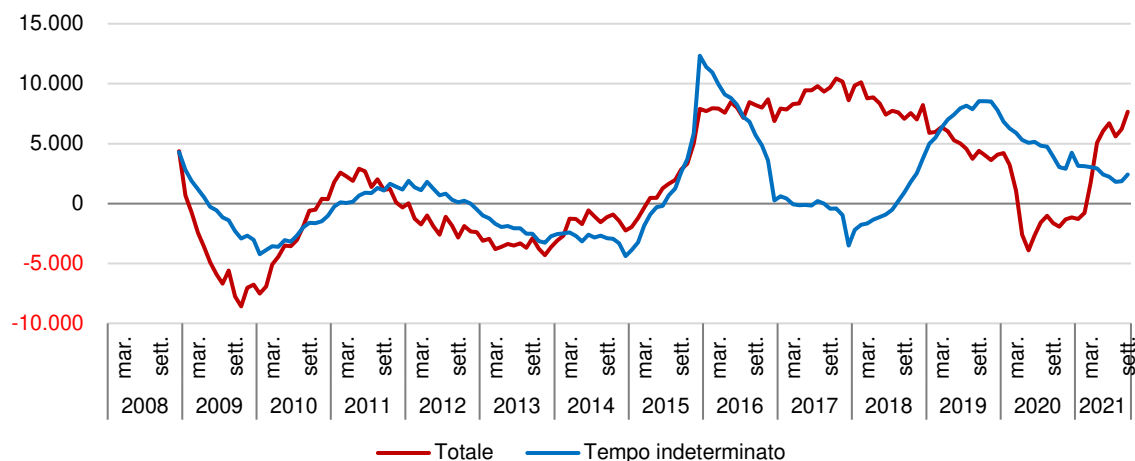



\* Al netto del lavoro domestico e del lavoro intermittente.

Nota: nel rispetto della normativa sulla privacy, Veneto Lavoro rende disponibili i valori assoluti arrotondati al valore 5. A causa di questi arrotondamenti, i totali possono non coincidere con la somma dei singoli valori.

Fonte: elaborazioni Ufficio Studi e Statistica CCIAA di Treviso-Belluno su dati Veneto Lavoro. Aggiornamento del 29.12.2021.

**Tab. 5 - PADOVA (imprese private): Assunzioni e cessazioni delle posizioni lavorative dipendenti\* per tipo di contratto a settembre 2021.**

Periodo	Assunzioni						Cessazioni					
	Totale	di cui:					Totale	di cui:				
		Tempo indetermin.	Tempo determ.	Apprendi-stato	Sommin. Ind.	Sommin. Det.		Tempo indetermin.	Tempo determ.	Apprendi-stato	Sommin. Ind.	Sommin. trato Det.
<b>2019 (anno)</b>	<b>102.430</b>	<b>21.545</b>	<b>52.440</b>	<b>7.875</b>	<b>1.120</b>	<b>19.455</b>	<b>98.355</b>	<b>29.495</b>	<b>43.145</b>	<b>5.195</b>	<b>530</b>	<b>19.990</b>
1° trim	28.780	6.705	14.835	2.035	350	4.855	24.970	7.935	11.310	1.210	150	4.370
2° trim	25.075	5.135	12.710	1.955	250	5.025	23.140	7.010	9.995	1.285	130	4.725
3° trim	25.175	4.940	12.790	1.995	330	5.115	24.845	6.985	10.540	1.345	130	5.845
4° trim	23.395	4.760	12.100	1.890	185	4.455	25.395	7.565	11.300	1.355	120	5.055
<b>2020 (anno)</b>	<b>80.565</b>	<b>16.120</b>	<b>43.240</b>	<b>5.350</b>	<b>645</b>	<b>15.210</b>	<b>81.725</b>	<b>24.445</b>	<b>37.555</b>	<b>4.040</b>	<b>455</b>	<b>15.230</b>
1° trim	25.220	5.925	12.940	1.790	265	4.305	24.440	8.020	10.730	1.230	125	4.335
2° trim	14.375	2.750	7.985	865	105	2.670	16.160	4.025	8.320	705	70	3.045
3° trim	21.195	3.810	12.020	1.295	140	3.930	19.830	6.155	8.760	1.075	120	3.710
4° trim	19.770	3.635	10.295	1.400	135	4.305	21.300	6.245	9.740	1.030	140	4.145
<b>2021 (gen-sett)</b>	<b>75.385</b>	<b>14.490</b>	<b>39.380</b>	<b>5.470</b>	<b>390</b>	<b>15.655</b>	<b>66.210</b>	<b>21.670</b>	<b>26.775</b>	<b>3.825</b>	<b>625</b>	<b>13.315</b>
1° trim	23.385	4.775	11.680	1.710	115	5.105	19.735	6.835	7.885	1.035	195	3.785
2° trim	24.805	4.815	12.610	1.845	120	5.415	21.605	7.250	8.350	1.330	205	4.470
3° trim	27.190	4.895	15.095	1.915	155	5.135	24.870	7.585	10.540	1.460	220	5.060

\* Al netto del lavoro domestico e del lavoro intermittente.

Nota: nel rispetto della normativa sulla privacy, Veneto Lavoro rende disponibili i valori assoluti arrotondati al valore 5. A causa di questi arrotondamenti, i totali possono non coincidere con la somma dei singoli valori.

Fonte: elaborazioni Ufficio Studi e Statistica CCIAA di Treviso-Belluno su dati Veneto Lavoro. Aggiornamento del 29.12.2021.

Dalla distribuzione delle assunzioni per forma contrattuale dell'ultimo trimestre (luglio-settembre 2021) non si rilevano sostanziali scostamenti rispetto all'ultimo anno mobile (ottobre 2020-settembre 2021).





**Graf. 8 – PADOVA (IMPRESE PRIVATE): Assunzioni delle posizioni lavorative dipendenti\* per tipo di contratto\*\*. luglio-settembre 2021 ed ottobre 2020-settembre 2021.**

**Totale settori**

**Luglio-settembre 2021**

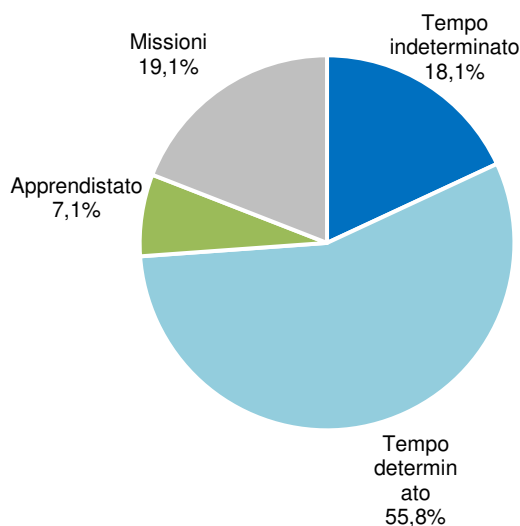

**Ottobre 2020-settembre 2021**

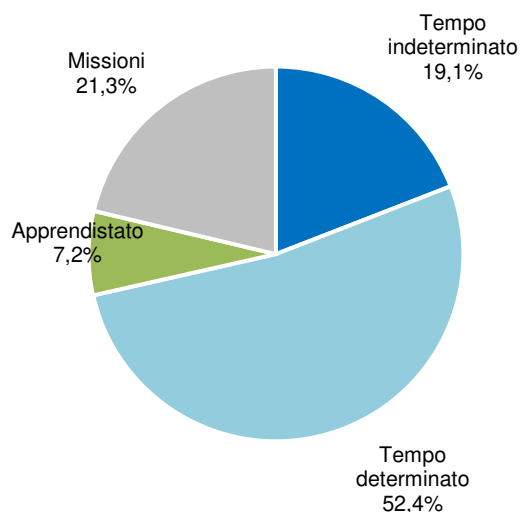

\* Al netto del lavoro domestico e del lavoro intermittente.

Nota: nel rispetto della normativa sulla privacy, Veneto Lavoro rende disponibili i valori assoluti arrotondati al valore 5. A causa di questi arrotondamenti, i totali possono non coincidere con la somma dei singoli valori.

\*\* Contratti a tempo indeterminato e determinato, apprendistato e attivazioni di missioni delle imprese utilizzatrici (a tempo indeterminato e determinato).

Fonte: elaborazioni Ufficio Studi e Statistica CCIAA di Treviso-Belluno su dati Veneto Lavoro. Aggiornamento del 29.12.2021.

Con riferimento all'anno mobile (ottobre 2020-settembre 2021), circa il 56% delle assunzioni delle imprese padovane ha riguardato contratti a tempo determinato, il 18,1% contratti a tempo indeterminato ed il 19% circa si riferisce a contratti in somministrazione. Rispetto al dato medio, il ricorso al tempo determinato è stato più elevato in agricoltura (95% circa), nelle costruzioni (55% circa) e in genere nelle attività dei servizi. Il ricorso al somministrato è stato invece più elevato nel "made in Italy" (25% circa contratti attivati) e nella metalmeccanica (36%).



**Graf. 9 - PADOVA (imprese private): Assunzioni delle posizioni lavorative dipendenti\* per tipo di contratto\*\*. ottobre 2020-settembre 2021.**

### Principali settori e comparti

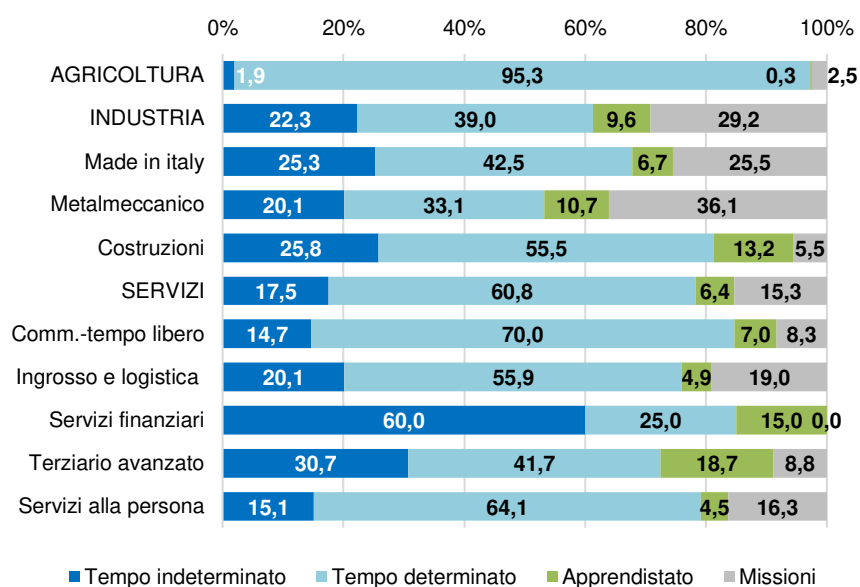

\* Al netto del lavoro domestico e del lavoro intermittente.

Nota: nel rispetto della normativa sulla privacy, Veneto Lavoro rende disponibili i valori assoluti arrotondati al valore 5. A causa di questi arrotondamenti, i totali possono non coincidere con la somma dei singoli valori.

\*\* Contratti a tempo indeterminato e determinato, apprendistato e attivazioni di missioni delle imprese utilizzatrici (a tempo indeterminato e determinato).

Fonte: elaborazioni Ufficio Studi e Statistica CCIAA di Treviso-Belluno su dati Veneto Lavoro. Aggiornamento del 29.12.2021.

### La cassa integrazione guadagni

I provvedimenti normativi adottati in materia di integrazione salariale durante l'emergenza Covid-19 hanno cominciato ad avere un forte impatto sul numero di ore autorizzate di Cassa Integrazione a partire dal mese di aprile 2020. L'integrazione salariale con causale Covid-19 è stata estesa, con diverse modalità di fruizione, anche all'anno 2021. Complessivamente le ore autorizzate in provincia di Padova da gennaio a novembre 2021 sono state 23.903.490, di cui 13.753.357 di CIG ordinaria. A livello nazionale il tiraggio, ovvero l'uso effettivo delle ore autorizzate per la cassa integrazione ordinaria per il periodo gennaio-settembre 2021 è stato del 29,2% (da Inps "Report mensile dicembre 2021").



## L'ingresso nella disoccupazione amministrativa

Nel terzo trimestre 2021 si sono registrate 7.495 nuove dichiarazioni di immediata disponibilità, in calo del -47% rispetto al terzo trimestre 2019. Il flusso è generato per la maggior parte dalle dichiarazioni di persone disoccupate, ovvero di coloro che hanno concluso (per dimissioni, licenziamento o fine termine) un rapporto di lavoro (6.190 dichiarazioni), mentre 1.110 provengono da inoccupati (ovvero da coloro che risultano alla ricerca del primo impiego).

**Tab. 6 – PADOVA: CIG – Ore autorizzate per tipo di intervento**

Periodo	Ordinaria	Straordinaria	Deroga	TOTALE
<b>2009</b>	7.920.107	1.814.742	4.239.523	13.974.372
<b>2010</b>	4.485.591	12.688.717	8.359.870	25.534.178
<b>2011</b>	2.309.246	6.942.554	6.302.841	15.554.641
<b>2012</b>	3.803.258	7.719.162	8.649.865	20.172.285
<b>2013</b>	4.189.031	7.999.041	8.532.736	20.720.808
<b>2014</b>	2.321.802	7.678.158	3.010.417	13.010.377
<b>2015</b>	1.696.264	6.497.584	1.774.014	9.967.862
<b>2016</b>	2.520.654	5.109.931	847.975	8.478.560
<b>2017</b>	1.202.976	2.342.088	998.326	4.543.390
<b>2018</b>	1.263.762	794.080	659	2.058.501
<b>2019</b>	1.523.615	930.512	-	2.454.127
<b>2020</b>	41.739.115	1.754.093	16.144.959	59.638.167
<b>2020 (gen-nov)</b>	<b>40.831.258</b>	<b>1.702.976</b>	<b>15.016.026</b>	<b>57.550.260</b>
<b>2021 (gen-nov)</b>	<b>13.753.357</b>	<b>428.244</b>	<b>9.721.889</b>	<b>23.903.490</b>
<i>Gennaio</i>	1.456.231	-	598.698	2.054.929
<i>Febbraio</i>	79.066	80.725	2.205.357	2.365.148
<i>Marzo</i>	4.267.775	25.272	1.141.338	5.434.385
<i>Aprile</i>	809.813	11.632	497.258	1.318.703
<i>Maggio</i>	308.415	67.808	1.901.208	2.277.431
<i>Giugno</i>	4.232.492	5.079	1.482.149	5.719.720
<i>Luglio</i>	630.666	3.080	53.996	687.742
<i>Agosto</i>	328.187	-	776.701	1.104.888
<i>Settembre</i>	651.766	-	359.678	1.011.444
<i>Ottobre</i>	819.385	226.062	336.933	1.382.380
<i>Novembre</i>	169.561	8.586	368.573	546.720

**Tab. 7 – PADOVA: Flussi di ingresso in disoccupazione amministrativa**

Periodo	Totale	di cui:	
		Did inoccupati	Did disoccupati
<b>2019 (anno)</b>	<b>42.170</b>	<b>4.640</b>	<b>21.490</b>
<i>1° trim</i>	11.565	1.110	5.750
<i>2° trim</i>	8.960	905	4.460
<i>3° trim</i>	11.020	1.345	5.885
<i>4° trim</i>	10.625	1.275	5.400
<b>2020 (anno)</b>	<b>30.730</b>	<b>2.975</b>	<b>18.790</b>
<i>1° trim</i>	8.665	685	4.870
<i>2° trim</i>	5.855	340	3.550
<i>3° trim</i>	8.815	945	5.565
<i>4° trim</i>	7.395	1.000	4.810
<b>2021 (gen-sett)</b>	<b>19.440</b>	<b>2.695</b>	<b>14.890</b>
<i>1° trim</i>	6.070	700	4.290
<i>2° trim</i>	5.875	885	4.410
<i>3° trim</i>	7.495	1.110	6.190

Fonte: Elab. Ufficio Studi e Statistica CCIAA di Treviso-Belluno su dati INPS e Veneto Lavoro. Aggiornamento del 29.12.2021 (Veneto Lavoro) e 04.01.2022 (INPS).



**Graf. 10 - PADOVA: Cassa Integrazione Guadagni. Dati annuali 2009-2020 e gennaio-novembre 2020-2021**

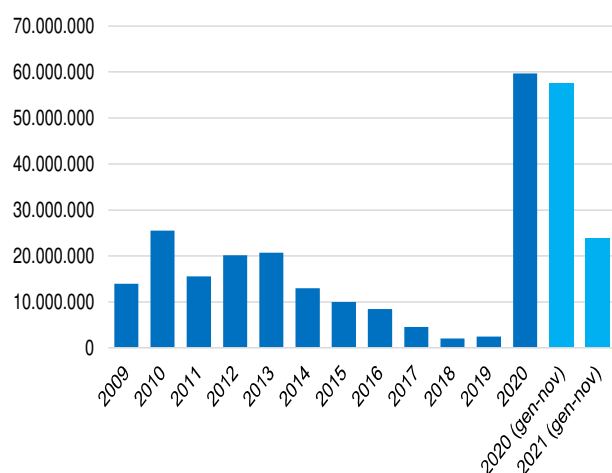

**Tab. 8 - ITALIA: Tiraggio delle ore utilizzate della Cassa integrazione guadagni. Dati annuali 2019-2020 e gennaio-settembre 2019-2021**

Periodo	CIG ordinaria	CIG straordinaria	CIG in deroga
<b>anno</b>			
2019	40,9%	43,7%	48,0%
2020	38,2%	43,9%	61,2%
<b>gennaio-settembre</b>			
2019	44,0%	37,1%	46,5%
2020	41,1%	31,3%	63,8%
2021	29,2%	27,2%	51,6%

Fonte: Elab. Ufficio Studi e Statistica CCIAA Treviso - Belluno su dati INPS. Aggiornamento 04.01.2022 e Report mensile dicembre 2021.

Grafici e tabelle a cura dell'Ufficio Studi e Statistica della

Camera di Commercio di Treviso – Belluno

Commento a cura dell'Ufficio Studi della

Camera di Commercio di Padova



## Per informazioni

Ufficio Studi e Statistica

Camera di Commercio di Treviso - Belluno

tel. 0422.595239-222

e-mail: [statistica@tb.camcom.it](mailto:statistica@tb.camcom.it)

### **Nota metodologica**

#### ***Lavoro dipendente***

Il lavoro dipendente, secondo la definizione adottata dell'Osservatorio Mercato del Lavoro, include tutti i rapporti instaurati da imprese localizzate nel territorio regionale con contratti a tempo indeterminato, determinato, di apprendistato o in somministrazione. Per quest'ultima modalità di contratto sono considerati i rapporti instaurati dalle società di somministrazione con sede in Veneto che sono classificate settorialmente tra le "Attività professionali", sottocategoria del "Terziario avanzato", articolazione dei "Servizi". Le missioni svolte dai lavoratori in somministrazione sono trattate separatamente con riferimento alle imprese utilizzatrici localizzate nel territorio regionale (*Fonte: Veneto Lavoro*).

#### ***Cassa integrazione guadagni***

Per le modifiche legislative che incidono sull'andamento della Cassa Integrazione si vedano i report mensili dell'INPS relativi a "[Cassa integrazione guadagni e disoccupazione](#)".